時報

EASTERN TIMES.

今天三大張售大洋貳分

時報 二千三百零五號
宣統二年十月十二日
西曆一千九百十年十一月十三號

去年今日
李家駒奏請停止高等中學畢業獎官

教育雜誌社徵文

(一)中國當采之教育方針(二)南洋勸業會教育館(三)教育實驗心得(各就一已經驗所得記述之)(四)兒童對於各教科之心理 本年十二月二十日截止 明年正月初十日在本雜誌發表 一等酬書券五十元 二等酬書券二十元 三等酬書券十元 一題為一卷 稿寄上海寶山路商務印書館編輯所內教育雜誌社收 無論取與不取原稿恕不檢還 上海商務印書館教育雜誌社啓

招商局新銘快輪准十三晚開往天津

本輪帳房關炘棠謹啓

全國學堂注意 國朝文匯出全

本編不主宗派 以時代仿牧齋列朝詩選例 甲集入前集 遺民 乙集入 順康雍三朝 丙丁集入 乾嘉兩朝 道咸同光 甄錄共一千三百餘人 無論經學家史學家理學家詞章家各有散文自見其突過前朝處 有周秦之神智而不詭 東西京之博雅而不穿 魏晉六朝之雋逸而不纖 三唐之閎肆而不繁 兩宋之純正而不塵腐 讀其文如親炙其人 是得已購預約者速來領書 此書不啻得無數名師 又不啻購卻無數選本及專集 不特學校圖書館等固宜公置以備參攷 即學生之稍有力者均宜各置一編 計日畢誦 無力者可節省零費合貲購取分集傳觀 其為利益何可言喻 如能師詔其弟 父勉其子 使我國文學前途永占優勝 而敝社經營三載區區保存之苦衷亦附之以不朽 此固馨香禱祝以求之者也 全書計一百另一冊 定價三十二元 因念行省宏遠學堂繁夥 豫約廉價未必遍及 茲再變通辦理 自本月至年底 倫蓋有學堂及藏書樓圖書館來購者照碼七折 郵費外加 特此佈告 敬希公鑒 上海棋盤街平和里國學扶輪社總發行所啓

工部局為

出示曉諭事 照得本局防範鼠疫 以其為傳染最烈之症 乃近日謠傳有謂小兒之身弱者及其人向有風疾者 為醫生所見均須送入醫院 愚民哄傳 婦女尤為惑信之 又聞有等無恥之徒 冒充本局衛生處之華甲人 偽稱欲將幼孩送入醫院 此等人之意旨係欲藉此誆去 自必將人送入醫院 由醫生於當時當場查驗 幾許送去 絕不至任令何等人擾害若此 現本局已擇定西歷本月十五號即禮拜二 在北蘇州路怡和源棧房聚會 由本局醫員及華商領袖董事公同商籌 宣佈防範鼠疫之原理辦法 仰北浙江路北山西路一帶地段之居民及醫家 屆時可蒞會場共聆一切 此乃本局慎重衛生保護治安起見 即仰該處一切住戶人等一體遵照 勿再輕信謠傳 以致擾亂人心 切切特諭

發售法官必讀〔法學名著〕預約券廣告

按法官攷試主要科中以各國民法商法刑法訴訟法最稱難治 本館據此章程特聘政治專家 選譯日本名著 以供應攷者之研究 且為全國研究政法之資

一著譯姓名 著者姓名 民法要義 日本梅謙次郎 閩縣鄭釗 商法論 日本松波仁一郎 閩縣陳與年 刑法通義 日本牧野英一 閩縣陳承澤 民事訴訟法論綱 日本高木豐三 鄞縣陳時夏 刑事訴訟法論 日本松室致 ○譯者姓名 陽湖孟森 閩縣陳與燊 山陰金泯瀾 無錫秦瑞玠

一本書特色 (一)每種著作皆出一手(二)內容繁博(三)註釋詳明(四)別附按語以資參攷(五)譯筆明暢校訂謹嚴(六)形式體裁一律齊整

一預約簡章 全書十一冊 共百六十萬言 洋裝布面 定價十四元 預約八元 先交四元 領取預約券二枚 第一期出書憑券取民法要義 民事訴訟法論綱 刑事訴訟法論 刑法通義 商法論 全部計七冊 第二期出書續交四元 則憑券取以下四編 共計五冊 預約期以宣統二年十一月底為限 出書期 第一期宣統二年十二月 第二期宣統三年四月 另印樣本一冊 附定單簡章 函索即寄

上海商務印書館謹啓

社會小說 繪圖最近社會齷齪史 出版

此書為小說大家南海吳趼人先生之遺墨 先生之小說最受社會之歡迎 其價值早有定評 而此編尤其發憤之作 所紀多近十年社會上怪怪奇奇意外情狀 而尋常起居中一人一事 婉轉敘入 又若人人心目中恆有之事 讀之不啻身遊其境 令人生無限感慨 增不少閱歷 固不獨解憂忘倦已也 且書中人事皆有來歷 會心人見之自知其妙 ○洋裝二冊○定價一元

總發行所 上海四馬路奇芳居對門 時務書館 ○寄售處 四馬路廣智書局 棋盤街鴻文書局

崇明楊蔭福辨白

僕生二女 奉先命依俗例過房二子為後 經同里顧繼哉說以次季 ... 懷不意季莧伯直卿病故 伊欲承嗣而經會適提學慶逃 遂誘令不人再三說不許 僕無奈索取原約 季莧反執為嬌不為子之說 仍圖分產 旋聯賣憑蹤會歸宗 季莧慫恿未遂 反于初五日捏僕鎮壓備自治所函請登報評譏僕 恐閱者受欺 故聲明之謹白

江蘇教育總會謹告學界

國會期得旨提前召集 萬衆歡躍 紳商學界均擬開會慶祝 現請上海學界於十五日晚八時在西門外斜橋西園開提燈會(已與園主人訂明是晚提燈慶祝國會 入園者不收票費) 各廳州縣學界均自行擇期開會慶祝 特此通告

(大清郵政局特准掛號立券之新聞紙) (明治三十八年一月十三日第三種郵便物認可)

十家手札

此冊為孫淵如 洪稚存 趙味辛 張船山 錢梅溪 吳山尊 吳荷屋 鐵梅庵 李海門 英煦齋 等十君與法時帆之手札 皆選擇精而有趣味者 印為一冊 定價六角

發行所 蘇州郡亭橋有正書局 南京勸業場內有正書局 漢口黃陂街有正書局 鎮江柴炭巷有正書局 天津東門外南馬路有正書局

總發行所 上海望平街有正書局 北京廠西門有正書局

被正元謙餘兆康欠款及執票人鑒

正元謙餘兆康三莊壞事後迄已四月 欠人各款並華人所執該三莊莊票至今毫無眉目 人欠項已蒙前道追出收到現銀三十餘萬 尚未繳出宣布宗旨 歸年關均欲歸結 如有被該三莊欠款及執票者 請於十四日二句鐘齊集愛而近路商務總會共商辦法 諸惟公鑒 三莊受累人同啓

勸業會各館催取定品

敬啓者各館陳列品物前承諸君預約定購 并由各館給發憑單 茲閉會期近 各項定物均須預為料理 昨經同人公議 定期十月念日起至念八日止 所有定購各物務請諸君持券來館找足價銀領取 倘逾期不取 證券一概作廢 前交定銀即照章沒收 恐未遍知 特此佈告 各省協會聯合會同人公啓

仲景齊名

丁福保先生貫中西之醫學 發明新理 立說著書 又以熱心行其仁術 起廢疾 拯膏肓 功效所呈 備臻奇妙 凡注意於衛生欲速袪其痼疾者 幸勿交臂失之 莊得之謹告

賞格五千元

金紳琴孫被匪戕斃 經上海縣正堂田懸賞洋一千元 茲又據商界公同來廨聲稱 願另加懸賞格洋四千元 共計洋五千元 通風報信因而拿獲眞兇解官者 賞洋五千元 而拿獲者 報信之人賞洋二千五百元 拿獲之人賞洋二千五百元 或到本廨或到北順徵里金公館領取賞洋 以待決不食言 會審公堂廣告

中國圖書公司定於十月十九日開股東常會廣告

本公司定於十月十九日在上海小南門外陸家浜本印刷所開股東會 屆時務請預股諸君隨帶股票貴臨 勿悞為幸 上海中國圖書公司謹啓

皖南教育總會開常年大會廣告

本會訂期於十月廿五六兩日開常年大會 除知照本會會員暨函達各屬分會 勸學所 城自治公所 各學堂外 恐未周知 特再登報通告

西商蒔花會廣告

蒔花會為旅滬西商與華商之有家園愛名花者公設 舉人額事 歷年已久 向為各界歡迎 凡近春秋兩季花信佳時 各出其園之名品 各國之名植 各種各色 各萃於市廳 爭奇鬬豔 分別等差賞 今屆其時 培植若心 今經各同人栽得異種名菊多株 擇定十月十五日下午三句鐘開會 至夜十一句鐘止 祗此一日 仍在英大馬路小菜場之市廳拱設 以供中西士女游觀評賞 凡購入場券每位一元 孩童半價 謹為素性風雅者告 西商蒔花會售券處謹啓

蒙古實業有限公司收股告白

啓者本公司經科爾沁親王阿邸 同邀那親王 塔親王 貢郡王 蘇郡王 帕郡王 博公作為發起人 提議創辦 復經濤貝勒 朗貝勒 軍機大臣 軍諮處大臣 東三省錫欽帥 晉部堂 湖廣督瑞督帥 郵傳部右堂盛宮保 前農工商部左堂唐侍郎 庫倫辦事大臣三都護 作為贊成人 力任扶助 誠以蒙古地大物博 牲畜甚繁 數千年來風氣未開 蘊貨於地 殊為可惜 近今強鄰眈伺 斷非深固閉絕所能保存 是以諸發起人 贊成人力竭熱忱 草昧經營 冀興大利 阿邸復奏明請飭京外各衙門遇事維持 荷蒙俞允 遂奏請於九月初十日開辦 茲定為先招一百萬兩 分作一萬股 每股一百兩為一整股 每十兩為一零股 常年官息六厘 庫平足銀 以股銀交足之次日起算 股銀可分為兩期 各半交納 第一期以宣統三年三月初十日為止 第二期以宣統三年九月初十日為止 除發起人分認二千股外 其餘八千股一體開招 海內諸同仁如願附股者 請徑後開處所交納股款 掣取收條為據 蒙古實業有限公司經理人 金還 陸大坊 謹白

計開 北京 天津 上海 均交大清交通信成銀行代收 漢口 濟南 奉天 營口 張家口 開封 廣州 杭州 溫州 南昌 九江 保定府 安周 均交大清交通銀行代收 烟台 青島 錦州 大連 蓋平 鐵嶺 安東 長春 吉林 哈爾濱 宜昌 太原 陝西 福州 廈門 蕪湖 村慶 長沙 香港 汕頭 重慶 成都 雲南 庫倫 烏里雅蘇台 均交大清銀行代收 南京 大清信成銀行代收 無錫 信成銀行代收

山西保晉礦務公司聲明招集新股廣告

本公司招股定章限分三期 至宣統元年六月底已滿三期之限 理應截止 祇以各省附設者仍絡繹不絕 是以量予展限一年 扣至宣統二年六月底又復期滿 現定自此以前招之股謂之老股 自此以後再有附設者謂之新股 每名至少以二百股為額 股息照章仍以正月初一 七月初一為起息之期 一俟招足原額即行截止 合併聲明 此佈

蘇州利濟儲積會廣告

啓者本會於丙午年五月分創立 為與業同人便於儲蓄起見 不意上年迄今各業儲蓄會先後解散 本會影響所及 不無關係 爰特公議 自第五十一期為止 不收會款 業經通告在前 今準於十月初十日起至十一月 在顏家巷福泰當將所儲會洋一律按摺分還 特登申時兩報 希垂鑒焉 經理人同啓

江甯大清銀行本月初九日開辦

設南京城內珠寶廊

東方雜誌 第七年第八期出版

每冊價洋三角 全年十二冊三元 半年六冊一元六角 郵費先惠 每期郵費五分 全年六角 半年三角 外國郵費照加

上海 商務印書館 東方雜誌社 謹啓

中國六大政治家第三四編出版

第三篇諸葛武侯 第四篇李衛公 二公勳業爛然彪炳史冊 顧非博稽全史 無以見二公之眞相 作者李孟符先生湛深史學 而知人論世 獨具隻眼 文筆之雄健 議論之精卓 能令讀者起舞 研究史學與崇拜英雄者亟宜一讀 每部大洋一元

上海四馬路廣智書局發行

社論

論開國會歡祝會　（指嚴）

自初三日之　論旨、有以宣統五年縮短期爲滿意者。則謂對於國家對於請願代表宜開歡祝會有力持明年速開者。則主反對謂痛哭之不暇何歡祝爲記者亦主速開者。然無論明年速開與宣統五年爲期皆未可以歡祝了之研究也籌備也進行也協議也何施不可而猥以一時興高采烈更爲此粉飾太平無謂已極之舉動乎然則歡祝一舉允宜絕對的消滅而後可也

雖然記者忽念此歡祝會蓋亦有一適宜之地位與手續焉則曰當開於各省城鎭鄉自治籌備公所而令議員輪値爲演說員是也吾嘗問行於邑中矣見六坐闤闠操奇贏者輒相謂曰何謂諮議局縉紳大夫欲借外國法規爲攬權地耳於我輩何益諮議局不已而又國會多一層級即多一浮費不足則取盈於我商人耳執斧斤等手足者亦曰彼自爭官權耳工業衰疲衣食艱苦誰復顧恤此其治生產者之說也若夫市井搶攘類雜遊手好閒者流則蜚語搖惑曰彼受外國人若干金所議皆崇拜外國之事也有信者有不信者然終不解國會果何等要事讀書人乃奔走若是或戲之曰科舉廢故也吾聞於邑如是雖不盡然然大率可想矣及行於野則更遠焉父老相對喟然曰吾儕生計且盡爲奸臣送入外國人橐槖矣某處出豪傑必一旦恢復國勢仿外國法終無好結果絕不知所謂諮議局國會也有宣講者至則曰教人學外國法者又來其實局也會也皆彼輩得意地耳民窮至此尙有何望吾聞於野如是雖不盡然然亦大率可想矣夫四民之不知有國會居其三焉而猥曰代表代表一旦實行負擔恐將爲政府所料確有程度不及之貶詞其爲憲政前途之阻力可勝言哉嗚呼吾念及此正無術可以解釋此問題

今日者幸有請願代表以生死力爭乃得縮短期限之結果竊以爲縮短期限無可幸也向使吾國民遂知國會如此之當急則大幸也使國民盡知之法奈何章程可以諭士林及商賈而不足以普及社會蓋慮其繁密不易於了解也文告可以詔官府與各團體而不足以普及社會更患其尊嚴不切於情實也然則惟有借此機會徧開蓬蓬勃勃之歡祝會大聲疾呼以告之曰今而後始有救國之法即各代表爲公等所爭得之國會是也

不必望其知國會之意味如何但使之知國會之名詞爲近今極重至要之事業故歡祝會之第一步當開於鎭鄉苟其父老知國會非外國人運動的而吾國人自動的則思過半矣

不必語以國會之職務如何性質如何實用如何但使之知國會之權限與利益於商工業更有密切之關係故歡祝會之第二步當開於城自治會苟其商工界皆知國會爲己身有直接之關係絕非搢紳大夫攬權地且與官署厘局大異未嘗以聚歛爲能事即有辦工費席而爭回之利益奚啻十百於所費如是則又得解决矣

議員之天職是純然議事的而非教育的然以今日過度時代欲一般國民皆速成普通知識則非破除常例兼有開導的性質不可蓋非特頑固紳衿橫加阻力即我忠愛之商民亦徒以少見多怪甘爲稗莠而不辭設非悉心苦口祛疑解惑曷以喚醒迷夢發彼公誠然則今日之被選議員既負先覺之隆譽即當有覺後之熱心是以對於意識未牖之國民處處可用教育的以爲他日推行盡利之地所謂輿論之母也故曰國會歡祝會當開於城鎭鄉自治公所而以議員輪値爲演說員

若夫通商大埠學校軍隊等本見聞較廣之場而亦爲此敷衍粉飾吾知必多齒冷者當事者愼勿輕舉妄動不若多研究應盡之職務爲愈

譯叢

日本大隈伯論中國之現狀

醉生夢死之中國政府及國民其諦聽之

日本前外務大臣伯爵大隈重信最近關於我國之議論載本年陽歷十月發刊雜誌「活青年」中題爲「道德的世界統一主義及余之清國觀」中一節支那之將來將若何特譯之以告國人（留日學生寄稿）

吾輩留意於清國之將來二十餘年矣冀其自强數爲忠告無如其不悟何也攝政王優柔寡斷不足有爲夫使支那之不能維持其獨立權日本之大問題也際此而觀察中國須先究其古今思想是爲天命說支那人信天命天命者王道之基也彼其名北京曰順天府滿洲曰奉天府南京曰應天府蓋即示天命所歸之意也天命說本古代思想而儒教文其說韓國沿襲此思想此次韓國皇帝最後詔書中如「朕不德」云云「有德之日本皇帝」云云皆示不德者應讓與領土權於有德者之意其思想實本於天命說究之支那朝鮮均具有天命說之思想而信有德者爲王道以代無道者之天下之意也

吾輩所研究者爲支那帝國將來之問題蓋使支那一如今日之狀態萬不可救藥實言之支那尙不得謂爲國家由國家發達之順序論之支那尙在將達於國家之過程吾謂今日支那現皇室爲大經紀家中小官吏爲小經紀家四億蒼生爲其營利之目的物不爲過

人民又如暴徒此等暴徒何從而籌措其兵糧乎則賣買票布是該票布所以暢銷由暴徒刼掠之際苟出票布示之則視爲同夥不加搶奪因以獲利此種收入暴徒實視爲兵糧又有時官兵因餉銀停支且希望暴徒之蜂起得乘機搶奪以飽其私如斯情形謂其多數之民衆爲暴徒豈得已乎

政府官吏爲營利之經紀家人民爲暴徒不亦殆哉又其近來急於布設鐵道不顧利害借欵於外國各國亦一變其政策務得支那之權利假以巨資而吸取其利息若値支那政府破產時則將以兵力索還固在其意中也鐵道經營良非易事不免虧折支那政府之財政益陷于困難之境遇今日支那政府之破產非有無問題特早晚問題耳其政治及人民之狀態既如上所述財政上復受破產之宣告則支那亡非他亡之支那自亡之也支那亡日本之大問題也使是時文字異思想感情異之白種人紛至沓來支配此四億之民衆而我文字同思想感情同人種同之日本斷難旁視於是從彼等之天命說非我皇運無窮有德之主權者支配之不可是非日本之本心蓋日本固以支那之能維持其獨立爲幸福視支那强不利於日本誠爲流俗之論支那民族自古好尙和平支那强無不利於日本之理然支那苟自取滅亡日本不能不取支那天固以支那予日本者也天予不取反受其殃是非出於擾亂人道及平和之主義日本固處於爲人道及平和計不得不如是之地位也支那欲改革其現狀是在於兵權財政權行政權之統一然而無決行之勇故不足與有爲也

按是論於西歷十月初旬出板値洵郡王抵日之時日本政府此次歡迎洵郡王自表面上言之可謂殷勤而大隈之論則似甚謬妄彼豈不慮爲我國人所聞致損國交而顧敢昌言無忌者雖所以指導其國民亦未始非警告我政府之意也語曰美疢不如惡石願我國當局者勿醉心於日政府之歡迎而忘他人之當頭棒喝也

小說

空谷蘭　（一百六十八）　（笑）

從此以後柔雲愈加痛恨良彥常在暗中想法子作弄他窘辱他那良彥秉着他母親的性質在婀娜之中有剛健之性他喫了苦決不哼一聲兒逆來順受依舊活潑潑地後母待他酷虐他在父親面前從不透一絲氣兒還是歡笑跳躍有一天柔雲便呼良彥不知道有件什麼事不遂他意便道我原說這是個雜種兒那裏上得臺盤良彥聽在肚裏那「雜種兒」三字他是解釋得出了良彥的性質你要是打他罰他他倒可以順受惟有這種侮辱他的話兒他却耐不得他想我怎麼是個雜種兒呢他這時呆了一呆便一口氣飛也似的跑到自己書房裏關着門對着那死母的肖照伏几大慟看官們這雜種兒三字可以胡亂罵人的嗎細細辨一辨味兒何等酷毒不比咱們中國湖北人把這兩字作口頭禪呢如今良彥還沒有深知其中意味也沒人把他母親在時所有的事去告訴他他也不知道自己母親當日和柔雲不和的事看官們啊當日柔雲百計傾陷紛珠不但子爵瞞住在鼓中巨籟達邸合府上下那裏有人能知道他的手段只有做書的和看官們知道那裏會傳入良彥之耳呢良彥只知道這雜種兒三字不是尋常的罵人或者指我的母親不是有爵位人家的女兒只是你要罵罵我一身就是了如何要牽着我已死的母親罵我一身可牽着我母親不可這口氣我倒耐不下呢

（未完）

陳賡作遷移

先生之大名久揚海內毋待贅述刻因問津者如市面設硯鼎陞樓樓上上下殊多不便茲由同人勸請移四馬路東首華帕茶園東隔壁橫馬路福致里凡我同胞有疑是問者請移玉該處幸勿交臂失之單批半元雙批一元五年三元十年六元終身念元常課一角餘詳仿單外埠函寄起碼雙批郵費自給原班回件

朱友山　張丙炎　吳頤函　沈頌陶　公啟

貴重江岸地皮招租

巨商作探優待方可但粵商會以前此華工屢被

感謝良醫吳觀濤廣文

奉諭收房抵欵聲明

新聞畫聞

○會議中美借欵

陳廣作還移
貴重江皋地皮招租
公啟
感謝良醫吳觀濤廣文
奉謝收房抵歎聲明

上諭 (北京電)

監國攝政王鈐章十月十一日內閣抄奉

上諭前經明降諭旨縮改於宣統五年開設議院並諭令迅速纂擬憲法及議院法上下議院議員選舉法暨關於憲法範圍以內必須提前趕辦事項均於召集議員之前一律完備奏請欽定頒行所有關於憲法之各項法令及一切機關應責成該主管衙門切實籌辦其民政部調查戶口籌設巡警等項度支部清理財政釐訂稅法等項以及法部應籌設各級審判廳等項學部應籌辦教育普及等項均屬關係重要不得置爲緩圖各該管衙門俱有應擔之責任著即迅將提前辦法通盤籌畫凡口口議員以前必須完備各事宜分別最要次要詳細奏明請旨辦理總期通力合作壹意進行俾克早日觀成免致臨時貽誤欽此 軍機大臣署名奕劻毓朗那桐徐世昌

宮門鈔 (同上)

十月十一日 召見軍機

同日尚有前據各省督撫先後電奏請開國會等因 上諭一道以時已夜深排印不及明日續行恭錄

專電

◎資政院議決贛省統稅征洋須經諮議局議決方可 (十一日亥刻北京專電)

◎滇省鹽斤加價資政院謂其侵權違法 (十一日亥刻北京專電)

◎倫貝子今日(十一日)到資政院議員易宗夔詢問樞臣來院答覆否倫曰吳賜齡等具說帖質問自當遵章代爲咨呈要其答覆 (十一日亥刻北京專電)

◎陸軍部尚書廕昌今日(十一日)到資政院默無一言 (十一日亥刻北京專電)

◎郵傳部尚書唐紹怡之夫人昨日(初十日)在京病故今日(十一日)親送靈柩赴天津因此請假 (十一日亥刻北京專電)

◎法學士利敬持衛氏偕武員二人醫士一人日內到川細考該省水利商務及一切學務其中武員一人曾在川省遊歷五年 (十一日戌刻成都專電)

◎法人擬在汕頭招雇華工赴西貢耕種樹膠經粵省大吏擬覆以如給每華工月薪十二元且有巨商作保優待方可但粵商會以前此華工屢被外人苛待擬嚴詞峻却 (十一日戌刻廣州專電)

◎聞日本政府擬募集內債三種其一鐵路公債二億五千萬圓其二河川改修公債一億七千萬圓其三朝鮮公債一千萬圓而利率皆爲四分政府又計劃改築日本鐵道爲廣軌 (十一日午刻東京專電)

◎日本文部省以柔術爲有益學生修養與體育擬以柔術爲師範學校體操科中必修課目 (十一日午刻東京專電)

要聞

○美洲通信 (留美通信員)

▲黃白分校之原因 (留美烏哈合那文大學程其達)

加利福尼省華僑之數既甲於他省其子弟等之就學者亦多其蒙小學教育初與西童並校同課繼而華童入塾者日衆且華童不肯改裝形狀可慊西人於是立黃白分校之例查美洲小學大聲連幼稚園學齡自五歲至十三四歲鮮有逾十五歲者而華僑子弟往往稚年失學有逾十五六歲而始啓蒙與五六齡之男女並班學習哀皮西者且年長之華童知識已開稚齡男女最易沾染惡習西人倡黃白分校亦即持此語也近年加省西人亦欲與日童分校因日童初學西文者亦年歲長大與華童同一弊病然日本外交敏捷國勢强盛美議員不敢率爾立例與之分校至於美國之高等大學等校苟具入校之資格不分種族一體歡迎也

▲綜觀北美洲華僑情形既如此其社會程度與彼西人相去殊遠且華僑中往往有不知自愛貽人口實致彼設例苛禁如華僑衆多之地彼西人待我學生亦頗刻薄賃租居宿舍不易留學卜技利屋崙舊金山各埠學生有奔疲終日而不得一房間者未始非華僑歷來所作所爲有以致之鄙意若欲與美政府議除禁例與各國共享平等之權利須先整頓華僑社會生活入手又宜照日本自禁日工來美之辦法凡非合格來美之華人不可輕易頒給護照使彼無所藉口然後與美政府商議廢約於是國體可顧華僑之幸福可保也

時畫

溫御文之眼

新聞叢聞

○張粵督之密商借欵

前任桂撫張粵督堅伯制軍條陳借欵興辦桂省礦利一摺現聞度支部核議澤尚書甚不以爲然已將次議駁茲聞該督又前赴郵傳部會晤唐少川尚書密談良久聞所商者係爲前在桂電請籌借外欵接展三梧鐵路至于南甯爲兩省幹線擬再行展至滇界連至北海各等處以利粵桂滇三省交通而便邊防軍政各辦法云

○沈侍郎籌設航政大臣之計畫

郵傳部沈侍郎日昨面商唐尚書少川謂前經徐中堂提議刻値籌備推廣航政擬設航政大臣專司計畫管理郵商航輪及將來行駛內外海洋各項事宜以專責成而補部中轄長莫及之虞云云聞唐少川尚書深然其議擬俟明春再議奏設施行

○會議中美借欵問題

內廷確近消息前日樞府諸公會議中美借欵問題乃專爲興辦實業交通開闢利源等政事之用然此中問題多近於冒險性質極須嚴轉辦事條例以杜在事人員中飽糜濫之虞庶貲可獲厚利免致虧累之害倘有不愼後患何堪設想擬于日內商之澤貝子查照審奪云

○督撫之一斑

▲李督電借五十萬 滇省爲協濟省分各省協欵稍有遲誤財政即不能支持日昨李督有電致度支部請暫借撥五十萬俟協欵到後即行撥還等因未知度支部如何辦理

▲魯晉兩撫對調消息 晉撫丁寶銓與藩司政見不合屢次奏請開缺政府以該撫才局開展堪勝繁劇山東民俗强悍兼理外交孫寶琦不洽輿情擬將孫與丁對調或以孫內用請 旨另簡晉撫以繼丁任云

▲凌福彭有黔撫消息 黔撫龐鴻書日昨有摺到京請旨開缺自謂年老力衰不堪勝任並陳該省財政竭蹶情形辦理各事甚爲棘手請另簡賢能以繼其後云云聞某樞臣力保直藩凌福彭升署不知能邀允准否

譯論

○洵貝勒遇險誌 (續)

詳

以後方又述及本國之狀據云觀近事而發生爲國捐軀之心並告人云余年三十一歲生於豆瓣街八百號余今在栢卡來執業爲廚役余已娶妻幷生有二歲之男孩當洵貝勒之弟濤貝勒來美時曾聞人談及中國種種腐敗余因此欲謀害貝勒捐此一身爲中國云云

又時値中國少年黨在法蘭西開會有人云我等言革命已久此時正可有所作爲余聞之忽然起意余因在麥克脫店中購一手槍並在栢卡來辭去余之職業改寓於克蘭街東方旅館中是日一鐘出外余見有許多美人在側因是不敢放槍蓋余不欲驚及他人也至余亦並非有怨恨貝勒之意不過爲種族問題故發生此意見凡對於滿洲貴族均如此也

其時偵探員詢以爾等既有秘密會社上星期開會別有謀策否方云無之余等係第一次開會正在研究常會地方無暇及此也又逼問其會中情形方云會員約二千人自西二月以來始行組織機關余即組織員之一惟尚無辦事處也幷云此會已散佈各處凡値有華人僑居之地必有此會會員已達數百萬之譜會中最注根者爲興辦海陸軍因此兩項足以中阻革命云云

方曾在一教會學堂中讀書學堂名曰 school of Christ 有女教習名花者其師也自出學堂後即懷革命爲宗旨常語人曰華盛頓能釋美人之縛安知余不能釋中人之縛有人問方設爾此事竟得手爾將何如方云預備坐電椅耳我亦爲我國也曰今則何如曰備早睡耳再問之不語

時評一

度支部既謀改定幣制矣顧新幣既不須布而舊幣則已停鑄正在青黃不接之交然而一年容易蹉跎復蹉跎勿至去年今日而幣制仍復故我也 (笑)

大新街三馬路口春貴茶園舊基
文明新劇社日戲正廳大洋一角
十二日准演每逢禮拜六三禮拜日戲正廳一角全班名角一齊登臺

嚴鳳飛張桂林陳忠正李東海 全本反臨安
張長林彭寶金 偷更鷄女中魁

十二夜戲正廳洋三角特請越城超等文武名角全班合演改良好戲
林鳳來 陳金龍 武松打店 彭雲飛 嚴鳳飛 斗姆閣 李東海 林鳳來

石路中新開迎貴茶園
本園新裝電話三千五百四十四號
十二日正廳每位一角特請京城內府眞正超等全班文武拿手好戲
重排特別 素貧賤富素貴 全本 文明新戲
十二夜正廳三角特請都城內山陝府眞正超等文班文武名角好戲
張德俊 三李山武十回 重排本 玉蜻蜓 新改良戲 扒蜡廟

大舞臺禮拜日戲頭等正廳三角
新裝電話五百九十五號
十二日頭等正廳三角二等正廳二角三層包廂二角特別包廂四角
四溪皇莊 斗牛宮 打漁家樂 六月雪
十二夜頭等正廳六角特別包廂八角
花蝴蝶 愛國之義妓

新出 鐵道工學
廣濟胡宗銓編
各地大書店寄售處

近日講交通學者莫不以鐵道爲急務然學徒知鐵道之當急而不知研究其工學是猶欲漁而不思結網工事乎可而一有鑒於此舉凡鐵道上編者之一切工事及諸技術家之學理經驗編輯成書綱目明晰足爲研究是學者之一助焉

內容
●總論 ●鐵道之略史 ●鐵道之種類 ●鐵道之發達 ●鐵道之利害 ●線路之預算 ●地勢之關係 ●線路之障害 ●經費之概算 ●勘定 ●路基之築造 ●基面 ●土工 ●道床 ●枕木 ●軌條 ●石垣 ●渠橋 ●隧道 ●流筒 ●涵洞 ●測橋 ●路查 ●實測 ●軌道之構成 ●與軌條之緊結法 ●與枕木之緊結法 ●曲線之布設 ●轉轍器轍叉及其計算 ●緩和曲線 ●縱截面曲線 ●高度及擴度 ●鐵道信號 ●車站 ●運轉
●反向曲線●複心曲線線路上之諸設備●軌距●標幟●防雪法
▲定價 上製一元六角 並製一元四角
總發行所 上海四馬路 漢口黃陂街 武昌察院坡 南昌甲戌坊 昌明合資公司

前常州冠英兩等小學卒業生

自來血能治癆瘵乾咳帶血之神效
現厲上海高昌廟桂墅里高蔚然君之來函

五洲大藥房鈞鑒 余春間在常州得吐血症至醫治之三日止 惟血後咳嗽自治不效或稍勞或氣惱或行動至百步早起痰極多 咳嗽益甚若天氣稍暖衣被偶未減薄即受熱而乾咳不止甚且痰帶血星 自謂已成癆瘵 本月初忽蒙余兄蔚泉以 貴藥房自來血 試服而漸見效連服數瓶而病已去八九不日即可告痊 可謂沐恩再造矣 感謝之餘而又念世之同病者曷一嘗試必知余言之不謬也 高蔚然頓首

自來血價目 大瓶二元 每打二十元 小瓶一元二角 每打十二元○

託局函購原班回件 諸公光顧請認明 全球老牌商標 每瓶附有 五彩保証書 一本方又値年一角之 認眞券 一張方不致誤

總發行所上海四馬路老巡捕房對門五洲大藥房抄登

亞支奶戒烟功效之證函
裕麒觀察大人惠鑒敬啓者月前因發戒念函購○尊處亞支奶函聽遵方吞服由此晃烟生惡觸鼻難聞相尅之功豈抵癮之藥頗敢望其項背一月未盡僕已穩渡迷津流弊既無精神且健禁烟雖有嚴律未必加諸我身則關脫之恩實○明公之所賜也受而不報人豈爲人略述始末以答○仁麻附上四元乞代登報不勝禱切之至此請○勛安 山東滕縣張其德謹呈

○附告亞支奶價目○凡癮一錢○用藥一聽○每聽一元四角○包斷一錢烟癮○有赤浴圖商標爲記○新出船牌林丸○每袋一角五分○能戒六錢烟癮○每打十四元○改良新製加重參苓汁○每打十元○批發九元起碼○郵票九五折通用○寄費遠近不加
上海英大馬路壽康里三百三十號總經理席裕麒附告

辦香盧氏……總發行所在上海盆湯弄絲業會館寧波路口五開間內

歌舞臺日夜戲價目表

日戲價目

特別官廳	頭等正廳	二等正廳	二層樓包廂	特別三層樓包廂	三層樓客座	頭等四層樓椅位	高票	僕
三角	三角	二角	四角	三角	二角	一角		一角

夜戲價目

特別官廳	頭等正廳	二等正廳	二層樓包廂	特別三層樓包廂	三層樓客座	頭等四層樓椅位	高票	僕
八角	八角	六角	一元	五角	四角	二角		一角

群仙茶園
十月二十日禮拜日戲正廳每位洋一角
小詠仙打花鼓 賽春恒戰蒲關 一奏勝奎 [illegible]
二十夜戲大減價正廳每位二角
白文奎李陵碑 七省女思凡 [illegible]

鳴盛梨園 公記
十月二十日禮拜日陰陽本正演續集 寶蓮燈 一十卷
河山下 大破胭脂陣
全班名角拍演
夜演成套郭姓安趙英強 謀殺西河會師兄妻
每逢禮拜日夜全價
特等大洋四角 頭等大洋三角 二等大洋二角 三等小洋角半
本園于三十日停演清理帳目暫停數天

尋覓失狗
本公館於本月初八日走失外國獅毛狗一隻長身灰色高腿不長子尺如約甚若有抬本公館者必有至謝英公儀德大副領事公館具

李阿蓮急看
自我兒而不別行洋東了如將我管住你家事你來不能合母我結你命一你以可父○我母家必亦保家而來速即料理來愛惜情子便也速父李廣開泣告

江海關諭
照得本關現有充公食米七千三百六十斤茶葉七千三百七十斤緞子十斤紗二十斤 斤各色綢十六斤 綢六斤 子件八雙 羊皮十 件九百 皮等件 貨一百 張以及 洋貨等 統於本 下午兩點 鐘在本 日關棧 拍賣此 特諭 宣統二年十月 知 十日

火油電燈出租
此乃中國人新發明燈電光便廉妥 滬平西法最宜等事用 吊鑽租者 至馬路之慶 彭電燈公司 接洽可也

浙路公司催股換票廣告
本公司本月十四日股東大會公議路事危急以趕工爲唯一辦法但趕工必先集款而浙路繳股延長至五年之久各股東多有以分期之故不能即換股票爲此議決凡我股東務於限以年底爲限五期以明年六月底爲限如能於年內一律繳足者由公司發給股票收據其未繳全者亦必將餘股併繳與股東從速繳股以後能如數繳全或再繳一期可以足成股者即換股票其尤爲歡迎並提通融換給股票息單以憑收執本公司爲趕工催股起見一切均遵會場決議辦理凡我股東素具熱誠務祈從速繳股掉票實爲公便此布

歌舞臺戲目廣告
法租界吉祥街口
電話第一千零二十四號

十月二十日准演
李百齡 郭少陳 李春利
七百里 張鳳奎 雙五老聚會

十月二十夜演好戲
李客串管百歲 雙十八郎中捐木梢

本舞臺圖書劇報每份售大錢五十文

相渡迷津
越人論相
僕由京來滬少作勾留諸君欲問前程否泰一決起程久早失幸之相資實論碼二角一元新鼎善街陸棧

生宰北鹿
本號新到肥壯梅花北鹿本月十六頭准每日七兩洋一元開期定時務請有貴客惠臨預購原如有欲購者請移玉至鹿活小號看價議貨虹口天潼路南和號啓

法大馬路卜鄰里口鳳舞臺
十二禮拜日會戲特邀正廳優等串串並北里名花合演拿手好戲
是日戲價目頭等正廳每位洋六角二層樓包廂每位七角一齊登樓
綠牡丹 [illegible]
十二夜戲頭等正廳洋六角本舞臺日戲每逢禮拜三六禮拜日准演
七百里 小芬 簇珊寶 雙釘記 戲迷傳

商辦新舞臺
十二禮拜日戲價目官廳包廂三角正廳三層樓二角二等一角
[…] 全本鬼域伎倆
十月二十夜准演
全本宋江吃屎 新洛陽橋 目蓮救母

滬寧火車開行時刻表

由上海開至南京
- 上海：上午七點四十五分(快車)、八點十分(慢車)、十一點(客車)、下午一點五分(特別快車)、二點二十分(客車常州止)、四點正(星期六夜車)、六點十分(夜車蘇州止)
- 南翔：[illegible]
- 崑山：上午八點四十九分(快車)、九點二十九分(慢車)、十二點五十六分(客車)、下午二點三十五分(特別快車)、五點廿二分(星期六夜車常州止)、七點三十分(夜車蘇州止)
- 蘇州：上午九點三十九分(快車)、十點二十八分(慢車)、十一點十二分(客車到)、下午一點三十五分(特別快車)、二點四十五分(客車常州止)、八點二十分(夜車到)
- 無錫：上午十點三十六分(快車)、十一點三十七分(慢車)、下午一點三十分(客車)、三點十七分(特別快車常州止)、八點卅八分(星期六夜車)
- 常州：上午十一點三十三分(快車)、下午十二點四十四分(慢車)、三點五十分(常京客車)、二點二十分(客車)、四點二十五分(特別快車)、九點四十七分(星期六夜車)
- 鎮江：下午一點十一分(快車)、二點四十五分(常京客車)、五點五十五分(慢車)、六點七分(客車)、四點五十分(特別快車)、五點十一分(星期六夜車)
- 南京：下午二點三十七分(快車到)、三點三十分(常京客車到)、四點三十五分(慢車到)、七點四十六分(客車到)、七點正(特別快車到)、六點三十三分(星期六夜車)

由南京開至上海
- 南京：上午七點三十分(快車)、八點二十分(慢車)、九點五十分(客車)、下午一點二十分(特別快車)、四點正(常車常州止)、十點(星期日夜車)
- 鎮江：上午九點二十一分(快車)、十點二十五分(慢車)、十一點四十分(客車)、下午二點四十七分(特別快車)、四點四十分(客車常州止)、十一點十九分(星期日夜車)
- 常州：上午十點四十二分(快車)、十一點正(常申客車)、下午十二點三十五分(慢車)、一點五十五分(客車)、三點十九分(特別快車)、五點四十四分(客車到)、(星期日夜車)
- 無錫：上午十一點三十九分(快車)、八點十分(常申客車)、一點四十分(慢車)、三點十分(客車)、五點十五分(特別快車)、十二點十五分(星期日夜車)
- 蘇州：下午十二點三十七分(快車)、九點五十分(常申客車)、三點四十四分(慢車)、四點五十五分(客車)、六點十分(特別快車)、四點三十二分(蘇申客車)、上午一點十二分(星期日夜車)
- 崑山：下午一點十九分(快車)、十一點三十分(常申客車)、三點五十二分(慢車)、五點十二分(客車)、八點二十三分(蘇申客車)、(星期日夜車)
- 南翔：[illegible]
- 上海：[illegible]

滬杭火車開行時刻表

由上海開至閘口
- 上海：上午八點二十分(慢車)、十點(客車)、下午十二點二十分(快車)、四點(專車)松江止
- 莘莊：上午八點五十五分(慢車)、十點四十分(客車)、下午十二點四十七分(快)、四點三十四分(專車)
- 松江：上午九點三十八分(慢車)、十一點二十六分(客車)、下午一點十九分(快車)、五點八分到(專車)
- 楓涇：上午十點三十分(慢車)、十二點三十六分(客)、下午二點十五分(快車)
- 嘉興：上午十一點三十分(慢車)、下午一點三十分(客車)、三點十分(快車)
- 杭州：下午三點十分(慢車)、五點(客車)、五點四十五分(快車)
- 閘口：下午三點四十分(慢車到)、五點三十分(客車到)、六點十分(快車到)

由閘口開至上海
- 閘口：上午七點十五分(慢車)、九點五十分(快車)、十一點十五分(客車)
- 杭州：上午八點正(慢車)、十點三十分(快車)、十二點正(客車)
- 嘉興：上午十一點二十五分(慢)、下午一點五十分(快車)、三點二十五分(客車)
- 楓涇：上午十二點三十分(慢車)、下午二點十五分(快車)、四點十分(客車)
- 松江：上午八點十五分(專車)、十點十八分(慢車)、下午二點五十五分(快車)、五點十分(客車)
- 莘莊：上午八點五十三分(專車)、一點五十八分(慢車)、下午三點二十五分(快車)、五點五十三分(客車)
- 上海：上午九點二十五分到、下午二點三十分到、五點十八分到、六點二十八分到

百司洋行經理播泉五金廠廣告

香港印度等處自今爲始均歸小行獨家經理早登申新兩報諒蒙洞悉刻又由播泉廠運到各色小五金樣子甚多不及細載新貴商駕臨泗涇路八號本帳房接洽可也其價格外便宜特此廣告

啓者法國播泉廠即西名PEUGEOT & CO專造一切五金歷有餘年中外早已馳名所有松鼠牌刨鐵象牌鐵鎬牌鋸子並各色小五金等中國各埠及

P☆C

真乃壽世奇丹

滬上廣嗣各藥類多有名無實惟上海河南路廣東彭壽堂各種妙藥頗著神效可謂出類拔萃之品僕三代單傳前患外症誤投尅伐諸藥忽患陽痿不舉之症屢購市上丸酒服之雖有微效然仍舉不堅久戌未變先洩室人至以太監相譏一身大恨也前年曾至貴堂君賜贈廣東彭壽堂壯陽種子如意丸一料并云此丸不燥不熱自可益陰以扶陽宜老宜少更能續嗣而延壽云云僕試服數日果能精足陽壯疾去身安其奇妙非言語所能形容者恩夫婦皎相驚異五六年久不濟今得天從人願殊出意外一愛向該堂購種子如意酒婦科調經參茸丸各數料與內子分服更覺奇妙去年幸舉一雄今春又舉生一女是該堂丸酒之功不啻恩同再造而彼此陽君友兄之篤尤足稱道已抑之又開堂丸者年近花甲多病之嗣自服該堂如意丸酒後不特腰下有兒且齒之落者復生髮之白者轉黑古云續命湯還少丹不能專美於前尤登市上各藥可比哉安慶四牌樓王翠甫啓

驥製 哮喘氣急丹 救命之寶

凡購此藥 須認明瓣香廬牌號 五開間門面方是的眞 附近假冒僞藥欺人務宜格外小心免致悞購

哮喘氣急之症人體百病莫苦於此丹乃本廬第一家創製行世

斷氣促頑痰上壅甚至水漿不能下咽片刻不得安臥睜目喘吼旁人不忍目覩本廬創製此丹竭十載之心血歷萬人之試驗其功卓著無不利之徒相率假冒混雜其間誤人匪淺茲將此丹之主治功用詳登各報俾海內病家辨別玉石此丹嚴治喘證無論新病久病老年少年男人女人只要用白開水送服三錢一服喘平二服痰化氣順三服斷根永不復發

嗽氣喘之症皆從氣衰而起此外亦有腎虧火不歸經陰盛火衰寒邪感於中氣因虛而發喘暑熱病寒宜溫等症已詳列仿單

上海盆湯弄過絲業會館後寧波路五開間門面 瓣香廬驥雲氏 京總發行所在北京路根德里內照常交易

包退還銀 雲氏肖像五開間門面方是的眞無悞小心

口臭仙丹

虛火上升或飲酒吸烟羊魚腥韭蒜葱蔥等物均能口臭本主人發明口臭仙丹採取新鮮藥品以化學法製煉而成能消化積滯香甜爽口去胃熱清肺火降痰化氣生津液清咽喉除口臭固齒牙每瓶大洋一元每打十元小瓶減半批發另議

感謝良醫

現辦五厘局何讓生太尊之夫人胞姊也七月間左腿忽患流注潰而無膿醫云此氣血兩虧所致前延三先生診視投以補劑日起有功惟盜汗自汗眠食俱廢幸聘松江金省三先生診視投以補劑日起有功惟食仍不進眠尙不安再易他醫治之病勢益增沉重至中秋日頓添肝氣危逆諸證險象環生幸請金先生來診一藥而有轉機連進數藥精神大健起死回生恐無以報特登報鳴謝聊表感激之忱並告海內諸病家幸毋失之交臂是所望焉 方雯宜敬謝

招請外埠代理

茲啓者本公司機器戲片及各樂洋琴等物自開辦以來曾荷紳商學界贊美不已今本公司前年所唱新戲片到貨甚夥是以各項戲片減價擬一例克已君雅外埠諸君垂鑒副幸並於各處爲外招請代理欲定者此職意推廣生意起見如願就以極相當之利益報酬倘有來寄本公司帳房可也特此佈告

謀得利有限總公司啓

A BORSIG BERLIN-TEGEL

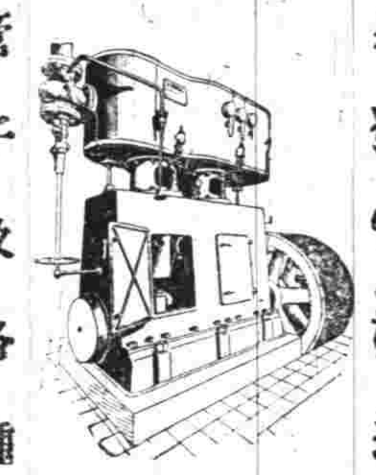

立式橫式快力泗汀引擎（係與發電機通風機及幫浦等相接）堡雪格泗汀引擎及水管鍋爐引擎壓力管子及各種異樣大幫浦等均極堅美而價廉

全安中西餅食

本號開設上洋老北門新北京路坐西朝南門面聘請名司巧製中外細點香脆餅乾蜜餞糖菓美味香腸俱全價廉物美與衆不同言之不謬試之乃知承蒙賜顧批發公道認明招牌爲記庶不致悞 全安號記具

果然生子

又臥龍神斷

余年近四旬望子甚般仲夏閱報有又臥龍先生看書度指數學相命不報八字知年月日時前後秋中往訪推算立斷疾厄冲宮秋間染子貴生男女天喜秋末生疾不之信果季秋日抱病幾死一初九月十四日內子產一男先生生眞命神相仙也特登報頌揚偉同胞欲知逕者幸勿交臂失之相命起碼五角寓四馬路棋盤街永和祥校上海清華實業公司執事候選縣陶順初啓

廣東彭壽堂假冒聲明

眞一分時止血止痛玉樹神油

本堂秘製玉樹神油其奏效之神速無出其右專治牙痛肚痛腰痛心胃氣痛風濕骨節諸般酸痛立見奇功而治水火沸油湯傷刀鎗跌打損傷一切瘡毒外症尤有藥到病除起死回生之功每晨搽服少許能治疫瘧喉症痧疾傷寒及暈船嘔吐不服水土諸患治愈疑難怪症數以萬計衛生者預置一瓶勝延良醫在家近有奸人用薄荷樟腦等油冒充此油到處混售然僞油色綠性烈不能內服眞油性和易服色黃而香較之自分眞僞每瓶一元每打十二瓶十元小瓶五角上海拋球場南首河南路七號洋房廣東彭壽堂啓托郵局匯洋函購外加寄費一成如託申友代買尤妙郵票不收

牛痘苗 已到

日信大藥房

德華銀行

總行在上海分設柏林加耳各搭漢堡漢口香港神戶北京新加坡天津濟南青島橫濱等處資本七百五十萬兩創始於一千八百八十九年利息活存者角二厘存款有定期者可向本行詢問兼做各處滙兌總經理蒋葛君

競爭實業

茲者仿造西法究研益精因拒外人之厚利挽回中國之富權自製金銀邊各種眼鏡及無邊眼鏡新發明離鼻眼鏡可免壓鼻生痕鈎耳生壓折脚眼鏡異樣玲巧簡便比衆不同並用新式格致晶片黑白藍片近光老光平光均能保護目考驗無論年老年輕目光不取分光養目精神如看驗眼克已以廣文配換鏡片其價格外實石異戒招徠洋鏡翡翠蓋珠翠石蓋金每只八元半十元眞金翡珠耳圈每付洋十元均是真金耳環三元以上之價翡翠眼鏡起碼每支翠金銀手飾花色繁多不及細詳各貨價廉物美以圖推廣一細珠二馬路少無欺倘蒙賜顧劉鎮上海門外馬路西口抱分設蘇州閶自造各種銀器五全昌金號珠翠足赤就並首飾全眼鏡均用本金可修洋見金新自來鑽石俱全搀毛翠花鑲中外字樣新電鍍金銀毛倘來鑲一定造無有式樣一應或請熟悉臨觀可知特別之不能藝想心同胞必鑒諒於此細工園欣所望也

推廣校舍招生

本校原訂學額機織科三十名繡科三十名共六十名今已額滿求學者仍紛紛而來無如額滿難容作爲深負學者殷殷之意本校有鑒及此特將校後樓房租賃作爲校舍增加學額各二十名合計一百名以期技術普及社會有志學者希速報名〇學費機織科每三個月洋六元繡科每三個月洋十五元〇如在本校實習機器者不收學費〇欲知詳章函索即示〇校址即當寄上海虹口海甯路東首三德里口勝家縫紉女學校啓

補腦藥

此唐製第一種補品和平中正有扶衰起廢之功無銳進速退之弊凡酒色損傷子女怯弱自致遺傳陰耗陽虧氣血不足一切病症之由於腦虛者以此補之即能日增強健冬令餌服無論男婦老幼尤屬相宜功效另詳仿單每大瓶二元小瓶一元二角半打以上八折外埠各分藥房均有發售

上海中英大藥房總發行

高德洋行

美國監地名學光家費德醫學博士

光學專家 眼鏡製著

凡眼目光不正或者驗光之症者而發明配鏡早已治之精良至本行配之眼鏡各詳考眼光合格全球化學生再加研究精工之妙不在言表所配眼鏡無不稱心式樣新奇方飾之各家所不及裝配之鏡架均係精良頂子式樣及光力克勝各種眼鏡皆透明不光合式鏡片亦美觀大方且價廉文明格外從廉可勝過路十六號三洋分局

德國啓爾地方克虜伯穀滿夏廠

承造各式鋼甲戰艦行駛極速之魚雷艇以及獨出心裁之潛行艇載客運貨各種輪船一切裝修齊全並蒙歐美洲諸國定造兵輪已屬不少材料之堅裝飾之美均承購者稱賞 禮和洋行經理

立愈小腸疝氣限三日氣遠斷根

京都天寶齋〇從遠購試〇立能消脹平囊〇可爲一刻而止矣〇官愼宜認〇毋以自誤

本齋秘製小腸疝氣膏藥其靈效之神速可以推倒天下之疝氣藥也無論陰囊腫脹膀胱偏墜甚至半臥不安痛苦難忍速將此膏貼於膀胱之處立刻陰囊縮小氣鳴痕消及至三日包能斷根屢試屢驗百發百中倘若士醫束手諸非所效請一試之立奏奇功每張一元二角如內服第一靈驗疝氣丸雙數十年老症可保永遠不發眞乃神藥無雙每盒一元每料六盒洋五元函購原班回件不悞舖設上海二馬路西鼎新里石庫門內便是〇京都天寶齋啓

定命靈課

精選八字用經士也志甘肥運南向自鳴通局知數星學研精理參八卦辨斷五行吉凶禍福剖斷神明玄機窺測平復生欲問休咎者與論評〇現每日兩點鐘至六點鐘准在五馬路正豐街上海樓棧洞例占常課五角卜身命婚姻家宅墳塋一元詳批加倍子平命理流年五角詳批一元十年批本八元細推終身二十元奇門推命流年一元詳批二

瓣香廬驥雲氏發行所在上海盆湯弄走過絲業會館寧波路口五開間內

調經種子丸

調和婦人衝任之血平定肝鬱之氣去舊生新開鬱解悶暖宮止帶聚精旺血固本調經有却病壯體之功凡婦人望子者苟能連服一〇中途不間斷無不應手而得素未生育之婦服後一舉成孕晚年絕斷血枯常服且能育子既孕服此產必雙胎其婦科聖藥種子仙丹也每料一觔價洋八元每盒二兩洋女鶏白鳳丸每洋五粒〇遠埠函購託郵政局最妥僞局屢次作弊〇舖設上海二馬路中市西鼎新里石庫門內交易

交通銀行廣告

本銀行開辦迄今六載股本官商各半共計收足庫平足銀一千萬兩總行設在北京外埠分行分號設立共計四十餘處凡存款一年者週息六釐六個月者週息五釐三個月者週息四釐又逐日往來者週息三釐至於匯票押匯等

上海郵政局收信時刻截止

無更改之單

寄往何處	交由	截止收信時候
新開河北新閘 崇明 張堰 楓涇	小輪	上午八點半
川沙 南匯 新場	民船	上午七點
大團 周浦	民船	上午七點
閔行	專差	上午六點半
泗涇 亭林 七寶 松江		
朱涇 金山 楓涇 嘉善 平湖 硤石 長安 臨平 杭州	火車	上午七點半 / 十點半
嘉興 湖州 蘇州 無錫 常州 丹陽 鎮江 南京	火車	上午六點半 / 十一點半
青浦 朱家角 白鶴港	小輪	上午九點
江灣 寶山	火車	上午九點
閔行 南橋 湖州 南潯	小輪	上午十一點
大通 平湖 海門	小輪	上午八點 / 下午二點半 / 下午五點
寧波	輪船	下午三點半
定海	輪船	每禮拜三六下午三點
以上寄遞信件係於所限時刻前一點鐘截止		
長江各埠		晚九點鐘
西 漢口	火車	每日 上午七點

有更改之單

寄往處	輪船名	日	截止時候
廈門	新裕	十三	晚九點
汕頭 香港 廣東	恒生	又	又
香港 廣東	美富	又	又
天津	新銘	又	又
芝罘 天津	公司	十二	下午八點

中國掛號下午八點至九點

凡有信件遲誤寄遞可即世函本館郵務長代查以免擔擱

外國輪船出口日期

西伯利亞 十五日開往 菲門 亨寶公司

十月十一日禮拜六進口
- 江天 由寧波 招商
- 立大 由寧波 立興
- 甬興 由寧波 寧紹
- 立豐 由長江 立興
- 漳州 由汕頭 太古
- 江永 由長江 招商
- 美富 由香港 招商
- 鄂水 由汕頭 太古
- 大安 由通州 大達
- 山口丸 由長崎 郵船
- 土佐丸 由香港十二到上海 郵船

十月十二日禮拜日出口
- 江孚 晚往長江 招商
- 丹波丸 早七點開往門司神戶四日市橫濱美門 郵船
- 神戶丸 早七點開往大連 郵船

十月十三日禮拜一出口
- 恒生 晚往汕頭香港廣東 怡和
- 廣州 晚往牛莊 太古
- 濟京 晚往威海烟台天津 太古
- 北京 晚往寧波 太古
- 寧紹 晚往寧波 寧紹
- 立豐 晚往長江 立興
- 岳陽丸 晚往長江 日清
- 連升 晚往烟台天津 怡和
- 美富 晚往香港 招商
- 新銘 晚往天津 招商
- 大安 晚往通州揚州 大達
- 江永 晚往長江 招商
- 新濟 晚往天津 招商

十月十四日禮拜二出口
- 長安 晚往長江 鴻安
- 瑞和 晚往長江 怡和
- 揚陽 晚往廈門 太古
- 山口丸 早七點開往長崎門司神戶橫濱 郵船
- 四江 晚往烟台青島天津 亨寶
- 土佐丸 早九點開往門司神戶 郵船

十月十五日禮拜三出口
- 新陽 晚往長江 太古
- 福安 晚往香港廣東 太古

地方要聞

○寗屬契紙價與蘇屬一律

江蘇諮議局頃復議寗屬契紙價重病民一案寗藩司所詳每張減爲五角及將藩署向有之契尾二百四十文革除仍不贊成樊方伯以此項紙價每年可得二三萬金於公家不無小補諮議局既堅執蘇屬價輕便民以寗屬爲詬病改成一律勢難再爭聞已定自來年起每張收價錢一百四十文云

○湖北政界近聞

▲武漢近日市面恐慌錢莊商號虧倒者屢見迭出以致銀根異常吃緊聞瑞莘儒制軍以現在開鑄新幣既尚無期若不迅速添鑄舊式銀元接濟實屬岌岌可危近奉天津粵等省均請添鑄舊銀元有案鄂省情形更迫需用尤殷爰電商度支部請暫在湖北分廠添鑄舊銀元以濟急需一俟部中新模頒到開鑄新幣有期立即停止以清界限此係爲維持市面諒度支部必允行也

▲宜昌巡警局坐辦舒牧承蔭因抽收警捐欲廢保甲致與武穴保甲局諸團紳大起衝突諸紳聳令地保遍告商民謂巡警擬加征重捐僻等儘管罷市抵抗事爲舒牧所聞即重笞地保枷令遊街以懲其謠惑人心之罪諸紳乃大羞憤聯同議董事會揑詞陳請於諮議局議員據其一面之詞以警官勒捐濫刑實爲違法公決呈請糾舉先將舒牧撤差聽候查辦瑞制軍以議局所請過於操切大爲不然惟此案如何實情特飭宜昌川鹽局總辦李道孺秉公查復以憑核辦

▲兼署學司高凌霨此次與教育總會大起衝突札飭教育會以後無論何人爲會長與學務公所往來公牘須用呈文不得再用咨移聞其原因極爲複雜茲詳紀如下 先是教育總會於本年五月間舉前晉撫胡聘之翰林院編修夏壽康爲正副會長胡本不願任職經衆會員公舉代表赴天門珂里再三勸駕胡始於八月杪來省比即遍詣各當道處投刺拜謁詎謁見某當道時言談極不相洽日前鄂督遂有札飭提學司查詢該會會長是否遵章公舉會員是否盡合資格胡紳精力能否勝任學司即轉移教育會中復胡夏二紳覺面子大不好看亟欲辭職而會員中之激烈一派當主恃將移詢各節逐一項駁於上月二十三日咨復學司請轉詳督院措詞極不和平胡夏兩會長亦隨於二十四日函致學署申明辭職乃二十五日之夜教育總會接學署來文並將二十二日該會所送咨文發還其來文略謂胡夏兩會長既已辭職會員等俱各學堂管教人員無與本司平行資格來咨不能收受應改用呈文云云該會當以此項咨文係會長辭職以前遞去且部章學司與教育總會立於對待地位不能以會長辭職即視若所屬且查本會咨復之文係二十三日送去今退回之原咨竟被學務公所改三爲五故指爲二十五日會長辭職以後送去此種狡滑伎倆實爲可駭當即具文頂駁仍將原咨隨文送往學署照舊不收復札文申斥有以後無論何人爲會長均須用呈之語該會諸職員大憤爰電致各省教育會請申公論一面再具文辯駁又將原咨送往學署又備文將原咨退回於是每日一送一退駁辯之文書盈尺聞教育會諸職員已知該會勢須解散惟不肯自行解散而高學司亦不肯居解散之惡名兩相對峙惜無調釋之人云

▲湖北學務公所近因工業講習所添購機械招補新生時有函牘與該所監督往返商確日昨工業中學堂監督忽援學務公所來文一件拆閱莫解所謂揣讀再三始悉係扎工業講習所之文而內外俱誤繕工業中學畫行校對之時均未察覺致有此誤該監督當將原文退回公所重繕簽行轉遞講習所矣

○漢口市面恐慌之近況

漢口市面恐慌錢莊倒閉者迭見轉瞬十月月半月底兩次比期尤爲吃緊必須設法維持否則市面將不堪設想聞日昨鄂督瑞制軍面諭高藩台轉飭武漢商務總會略謂官商各欵存放各商號爲數甚巨倘同時提取必致掣動大局不如量予從容仿照北京錢市分期辦法此比期內總以暫不提取爲是必與公私兩有裨益聞高藩台已函飭武漢商會囑其勸令放欵之家一體維持以免擠動大局同受巨虧現商會已通告全市商民遍知矣又漢口花樓正街上首源益錢莊爲熊某所開茲因銀根奇緊於初六日忽爾倒閉聞其原因乃該店出有三萬金期票是日無現銀應付店東熊某遂先行潛逃現夏口廳已將該錢莊發封店東住宅則派勇駐守聞其外欠之欵總共亦有十餘萬

○皖省軍事種種

▲添配槍件之請求 戊申兵變案內各處所繳軍械局之槍均無刺刀現該局總辦朱觀察因此項槍枝尚屬可用特上稟撫憲請飭兵備處迅採買軍裝之時即行添購是項刺刀並配子盒皮帶以便發給各營領用

▲牛王廟擊退悍匪 灘河水師統領沈振慶補報撫院內稱九月初五清晨抵行懷境牛王廟該處地保掉划迎禀前晚有山南匪徒糾衆前來強搶某家錦魏東主已報縣今日匪徒牽衆約數十人各持快砲復進請兵迅救等情當即選派弁勇分隊前往迎擊匪遂出街南竄往弁勇追捕抄截匪乃佔踞牛王廟開鎗拒捕廟有田坂古塚可伏對擊三點鐘之久匪始乘間逃逸弁勇尾追至河下匪又擬駝船開砲上擊復經弁勇撲河堤對擊水陸交攻方獲受傷悍匪七名送交懷遠張令訊究云

▲俞會辦電辭夫馬 會辦皖北營務處俞壽田觀察錫疇因現在軍欵籌措維艱特電禀撫院請將已分所有夫馬公費一律停給以資挹注撫憲朱中丞接到來電比即大爲嘉獎嗟觀察此舉誠可謂熱心公益但不知一班無功食祿者見此亦有所動於中否

▲佈置軍隊之電禀 署理皖北道豫觀察會同皖北營務處俞觀察暨北路左翼統領杜游戎電禀撫院內云竊左翼駐懷與駐壽防馬前經電復請俟秋後水退換防在案現屆秋涸水退匪勢雖已漸平冬防極須佈置職道等會同春林體察情形擬照前議先將宋營官由懷移靈替回靈勇分駐鳳陽臨淮並撥護路工分多力薄懷遠一縣既有王管帶省隊二百分駐又有江防各哨暫留足資鎮懾可否暫免撥防懷遠待來春省防江防去後再由汎臨撥隊往紮俾免各軍難處抑或仍舊替換之處統候示遵現已由朱中丞准予所請

地方通信

○杭州通信

▲懸賞購拿附郭盜案首要 湖墅盜案發現後撫院增中丞聞信大爲震怒以距城不遠出此重案其地方保護不力已可槪見除嚴飭各該管文武官弁上緊查拿外仁和縣沈甲齋大令復登報懸賞購拿略謂本縣境內湖墅華花橋刦案不論警界縣役及軍民人等能將贓盜全獲送案者賞洋三百元僅獲首盜起有贓物者賞洋一百元夥盜起有贓物者每名賞洋三十元云云此令一出一班若探員非探員者咸目光注射吾處挾嫌設忿即在斯時誠恐再有如冤殺李八斤事發現則省垣寃嶽天日矣

▲蕭山官立學校之內容 蕭山官立學校自王慶洛擔任校長後頗得學生歡情故就學者紛至沓來惟教授內容未見完備月前該校舉行學藝會綜督各科成蹟僅知國文尚有進行餘如地理經學英文等率以訛傳訛毫無實際教員平時上班亦殊不欲戰書云人之患在好爲人師該教員等何不三思從事哉

○鎮江通信

▲華僑振興實業之熱心 鎮江旅寗紳士陶君資甫等前運動南洋華僑振興祖國實業當經各華僑認可擬先組織一公司開闢鎮江江寗兩府所有荒地從事樹藝日前華僑梁炳農君親特赴寗屬之句容縣及鎮屬之高資鎮等處查勘聞已籌備資本五十萬金收買荒地之事則請鎮紳陶資甫楊星台二君擔認不日即設局開辦矣

▲金融界恐慌未已 鎮埠自上海源豐潤銀號倒閉後商面大受影響錢根緊急等情曾紀前報茲聞近日各行棧有因隔劃不通被人擠倒者有因周轉不靈因而擱淺者即如江邊之著名某糖棧素稱殷實生意甚鉅値此銀根奇緊之時亦有支持不住之勢聞所虧往來各戶約共有五六十萬金之多刻下各錢莊聞此消息恐該棧一旦倒閉不免受其牽累因合力扶持尚不至有意外之虞云

▲清查善堂公欵充自治經費 丹徒自治公所經費不足所有議定之進行事件均未能依次舉辦現該公所紳董查悉城內外各善堂公欵大半有盈無絀而經理之董事每祇爲已產不肯交出擬禀明官憲切實清查如有贏餘即以充自治經費及各項公益之用日前開會提議此事衆皆贊成想不日即當實行也

○揚州通信

▲外竊押犯之虛驚 前晚蕩太守于遣送航民事畢回署道經府門街聞甘邑頭門內人聲甚衆飭役查詢始知外竊人犯未知何故竟敢將大門鐵鎖扭斷將圖逃逸幸其時大堂錢糧櫃正在齊集辦公之時乃由管監者高呼將頭門關閉乃得一一將各犯驅回萬大令隨時入監點名幸無一名之漏網也

○嘉興通信

○一再控告自治坐辦之謂何 秀水縣城區選民朱滸等因前坐辦陶君元鏞變更區域迭次向府轄控告楊太守洞悉原因當即批云此案連日檢閱卷宗並面詢秀水秦令據稱陶元鏞已自行辭職朱滸等屢次呈控必欲照章懲辦本府查閱地方自治章程無變更區域科罰之文第五章第六十九條乃指以詐術變更選舉名冊而言與此案情形亦屬不合朱滸等呈中所指確據四條亦不過以變更區域一端反覆雜湊與十七條所舉營私武斷亦屬不合陶元鏞變更區域於個人有無利益所謀何私豈能援照此條辦理(中畧)其懲罰至於辭職蔑以加矣陶元鏞因怫人言自行辭退尚爲有恥之士朱滸等呈控不休亦知本府到任以來往往以紳士互控之件不肯過分黑白以攻訐不已必起黨爭黨爭不已必起破壞始於一二意氣之私終爲地方事業之累云云(下畧)

▲難民要求用印之滋擾 嘉郡東門外初七日下午有大帮難民二百餘人均操淮徐口音其中老年及婦女小孩六七十人齊赴嘉興縣署大堂要求張大令將路憑上分蓋三印大令未便俯准各難民滋擾不休至傍晚未退不得已傳集巡士及營勇到縣驅逐各難民見勢不佳始遵諭蓋用一印而退似此蠻橫無理四鄉又不勝受累矣

○常州通信

▲城自治議長總董二次辭職 武陽城自治公所議長孟森總董史成先後辭職均經彝撫批不挽留後仍未到所任事所中一切應行事宜因之停滯日前孟史二君又有二次辭職函件至到議事會該會特於初八日開臨期會提議此事兩監督均到先由書記員報告以上情由當經各議員公決議案二條一孟議長現任諮議局書記長之職與定章確有他業不能常居境內一條相符今既一再堅辭似難相強應準其辭職一史總董辭職理由係德薄能鮮衆望未孚八字此與定章第二十一條所列五項子目均不相類應由本會知會總董請其速行就職以便執行常會議決各事

○蘇州通信

▲蘇垣海運省局委員名單 蘇省本屆冬漕開徵在即所有海運事宜亟應照章先設省局俾資預備一切昨經陸方伯會同糧道惠觀察仍委首府何太守爲省局總辦總捕沈司馬爲會辦彙兌文案三首縣張吳陳三大令爲幇辦知縣吳大令邁縣丞邵二尹在方等爲差遣委員其局所仍設府署聞日內即將開辦云

▲蘇臬遴委地方審判廳廳長 蘇省籌辦高級審判廳業奉程中丞遴委鄭推事言爲廳丞陸觀察懋勳爲檢察長各在案其地方審判廳應同時並舉昨經提法司左廉訪遴委前次記名堪勝審判廳人才之現充發審委員楊大令元勳爲地方審判廳廳長王大令邦甫爲檢察長均令先行試署並札委李府經輝炯趕將勘定之該廳房屋從速督工修葺剋期竣事以便開庭審事云

▲長元吳三縣禁烟分公所開辦 蘇省禁烟公所司道前因廣充烟禁恐所屬各州縣承辦不力特訂新章飭在每一縣城設立禁烟分公所一處即由該處地方官爲總辦另舉公正紳士一二員爲總協理而受成於省垣總公所專辦一切禁烟及查禁私賣燈吸無照挑膏冒名頂開各事業經詳奉程中丞批准通飭各屬限期一月內務各成立在案茲悉長元吳三首縣現已遵照所章在同城合設一所名爲三縣禁烟分公所已舉定在籍紳士徐激芳廣文朱小汀守戎二紳董理其事其應用調查員及會計文牘司事人等均由徐朱二紳酌量延請其餘一切辦法亦已組織妥當經張吳陳三大令禀明各大憲擇於初十日開辦矣聞該分所開辦後先以清查吸戶實數爲入手方法云

○松江通信

▲報竊爲盜案續誌 前月底華邑南鄉大洋二十圖農民俞某被賊行竊追捕時傷頭額事隔數日忽來報縣等情已誌前報業經祖大令於初六日馳往履勘並無强刧形迹顯係事主揑報茲悉該事主被竊後本不欲禀報惟緣該圖舊地保與新地保挾有嫌隙唆聳事主張大其詞報竊爲盜希冀新地保因案出缺彼可乘間復充云

▲試看在押之婁差 婁縣壹差符九因案羈押爲日已久乃該差胆大妄爲名雖在押實則不時出外招搖依然故態且復繼晝以夜連晚在署附近某麵館飲酒作樂恣意逍遙有時酒酣耳熱高呼狂喊旁若無人四座側目直至盡醉而後歸未識劉大令亦有所聞否

時評二

教育總會者。一法團也。而湖北高學使乃强分別。會長、會員、以會員多各學堂管教人員。無與該司平行資格。然則爲教育總會會員。須捐個紅項子。戴在頭上。至於學務公所之改初三爲初五。尤屬手叚之卑鄙。此係屬吏所爲。君子寬恕論人。高尙不齷齪一至於此。(笑)

南平知縣土大令讚 生髮膠 靈如仙丹

福建延平府現任南平知縣王體中大令於十月初九日郵寄來信云○敬啓者之……寶室買生髮膠二瓶擦後捷如影響……每瓶半元每料六瓶二元五角上海盆湯弄即山西路集益里對門人壽堂藥室照錄原信存在案頭購者取看以徵生髮膠靈驗之鐵案……分設四川成都中法廈門中國天津中英北京華英以及各省大藥房均有寄售如無分設之處可郵寄上海時班原件

崔氏搿香廬總發行所在上海盆湯弄過絲業會館北首寗波路口第五開間門面方是的眞一開間便是假冒

敬謝 海狗腎汁壯陽廣嗣金丹神驗

鄙人先天不足後天失調以致年當學壯竟然春行秋令閱書一卷未終……須認明五開間門面藥紙包上有崔氏肖像方是的眞每盒兩元寗波路……

南平知縣王大令讚 生髮膠 靈如仙丹

崔氏鄉曾廬總發行所在上海盆湯弄過絲業會館北首寧波路口第五開間門面方是的真一開間便是假冒
敬謝 海狗腎汁 壯陽廣嗣金丹 神驗

本埠新聞

紀事

○工部局檢查鼠疫之風潮續誌

▲英美工部局衛生處西醫查驗鼠疫致起恐慌而以內外虹口爲尤甚以致各舖戶一律閉市暫停交易幸工部局鑒于曩年肇事立即出示發貼通衢人心稍爲鎭定而虹口一帶舖戶亦一律開市照常貿易昨晨工部局因恐復有匪徒從中煽惑故復發貼條示云照得此次風潮多係流氓乘機煽動居民疑惑滋擾衛生處人員現仰一切人等知悉防備此項匪徒擾亂派捕團練兵彈壓所有安分居民切不可因有此事而生恐慌至於鼠疫各方法現擬即日會齊由醫員及華商董事當衆宣佈云云

▲昨晨工部局特置捕鼠器具分撥華人在美租界北浙江路等處挨戶分派令將器具分佈於各暗陬俟今晨西醫挨戶調查有無疫鼠云

▲又前日英美各捕房將造謠煽惑滋事之趙阿四鍾阿青方阿九陸才生張金榮陸阿三毛阿海應侯生王阿生金福蘭王安琴胡阿大顧阿福林阿狗等十五名先後拘押捕房昨晨由捕將各犯裝以香港車前後用騎馬印捕持械守護押解公堂奉讞員寶大令商之陪審德裴禧譯官判還押捕房候下禮拜四午前開特別公堂會訊以資研究

▲滬道劉襄孫觀察以英美租界檢查鼠疫風潮雖由匪徒造謠居民惧會所致然未始非檢查員所用之華人舉動過於强迫之故因於前日照會駐滬洋務局時面向英領磋商略謂工部局檢查鼠疫本意原爲保衛安寧但過於嚴厲反足以致破壞治安中外俱有不利切望貴領事轉告工部局暫停檢查再議善法而此後凡遇關于衛生事件總宜以和平爲是云云英領事暨工部局西董等深以爲然故即出示張貼通衢以靖人心云

▲英美兩界居民以查驗鼠疫均携同小孩紛紛遷避法捕頭飭探前往調查一切後又有人造謠言寧波同鄉相約至法界四明公所議事等情法捕頭聞知立飭包探往該公所查察祇有百餘人在公所大殿外觀望並無開會集議情事即時散去

▲四路分局黃正巡官因租界檢查鼠疫影響及於華界人心惶惑有妨治安昨特發出六言韻示一道照錄於下　租界防檢鼠疫注重大衆衛生華界權在警局外人並不來侵總局衛生科長亦曾嚴定章程保護人民性命本局自有責成諭爾男婦人等勿聽謠喙紛紛縱與外人遇見毋庸大怪小驚倘敢藉端滋事定即拘局重懲

▲又美界訪函云近因檢查鼠疫激成罷市風潮已詳昨報茲悉前日被衆擊傷西探一名管理街道垃圾西人一名（名退爾傷勢沉重現在海能西醫院療治）先後由捕房拘獲華人十二名解押在案前晚捕房夜差均派雙班（華印捕各一名）捕房內亦派西捕數名荷槍梭巡以資防衛西華得路至提籃橋之各店舖昨日仍未開市餘均照常貿易矣

▲昨報記靜安寺捕房西探一百卅一號華探鍾星源越界違章擅至閘北提人致釀絕大風潮等情茲聞該探于先一日曾至成都路錦華絲廠拘提車夫阿二當時各女工亦以爲檢查鼠疫紛紛逃出有立時還入華界及城內者亦有乘火車輪船往各絲廠間之相率罷工翌日該探復帶領原告突入阿二家搜捕不料附近之無知婦女輕信謠傳携兒挈女四散奔逃倉惶紛擾之態堪憐堪嘆事後黃正巡官將當時擾亂情形據實稟請總局憲諮請道憲劉觀察照會值年領事特開交涉云

▲一路巡警分局德正巡官前晚出有禁止謠言告示數十張遍貼通衢並加派巡邏隊按段梭巡以資防患其六言韻示照錄於下　租界檢查鼠疫　居民誤會驚惶　近日謠言羣起　影響及於城廂　誠恐釀成事故　亟宜先事預防　本局加班站巡　無非保護地方　爾等毋得紛擾　務宜安靜如常

▲上海縣田大令昨亦諭飭差捕分段照料並傳諭聽候中西官商定期妥議辦法及禁止謠言如敢違犯定予查究不貸

○上海商會移覆漢口商會文（爲滙票糾葛事）

爲照會事前准照會以粵商安和祥等呈控全昌正等措賴滙票銀兩一案經漢口承豐衡源兩錢莊聲明止付原由屬會轉照粵商等因當即抄文函探廣肇公所備據該公所函復承示漢會移文由敝幫利百川廣永盛等號會議將原正數條開列呈覽

原文云前據漢口承豐衡源兩莊以寄申託正元元豐代貿之全昌正同茂榮等支票銀未收而正元元豐已壞事已分電滬粵止兌匯票因索取原票遲延未交恐日久別生枝節各懇移請江漢關道照會各國領事洋商致堂切勿收用前項滙票並請夏口廳立案等情

全昌正晉源祥廣源祥等所立匯票實與漢口承豐衡源兩莊轉寄來申正元元豐等莊再轉賣與廣郭夫既曰賣則以貨易銀可知匯票以一紙之微動輒累千盈萬則其視貨物爲尤重其爲取重於信用也可知是則全昌正等賣與承豐莊等之匯票必然在漢交易收銀無疑至於承豐等將票寄賣與上海正元等莊彼自與上海莊信義往來曾否收銀其中情節商等亦難丹悉要之彼若非與上海該各莊往來且深信者彼未必肯輕易將匯票寄託上海莊代賣而商等向以匯票爲信用之物故敢以現銀向正元等莊買入今正元等莊倒閉滙票款忽然止付匯票止付跡非全昌正等之初心緣全昌正等既賣出匯票自應隨即收銀若未收銀則何以稱賣何可立票與人夫賣票果已收銀在全昌正等不應發電止付今所以止付者必係承豐莊等壓遞立票之家而行不然立票之家於上海正元等莊倒閉有何虧損又安用止付而自損名譽與失信用也（未完）

○道憲劉觀察示諭照錄

爲嚴防詐僞事照得本道世受國恩家承治譜自起官翰林及在北洋襄理政務罔不廉隅自勵迨奉簡放常鎭通海道監督鎭江關務事無鉅細悉本親裁闘說營求破除情面昭人耳目已有明徵瀏自從政十餘年來不論大小公事無不手自裁核事事以勤慎自矢今者調任滬關政事尤爲繁劇仔肩愈重防閑愈嚴親族往來品行風稱公正幕僚佐理取友務必端方即下至僕從人等亦必慎選老成專供奔走之役嚴加約束惟上海五方雜處江海衙署又與本道原籍接近誠恐有不肖之徒壽張爲幻或僞託至親近族或假稱世誼年家以及書差兵弁家丁向各處招搖撞騙情事甚至開有所未周弊竇因之而起除嚴密訪拿究外合行出示曉諭爲此示仰道屬官商軍民人等一體知悉如遇有前項不肖之徒在外任意招搖及一切妨害商民之事概准受害之人指名稟究一經查實即當提案從嚴懲辦倘有受恩請託或勾串生事亦必立併究按律重懲決不寬貸其各凜遵切切特示

○滬道劉觀察札上海縣文

爲札查事據管卷內本年九月初十日准蘇藩司陸咨開奉撫憲程批司詳試用知縣孫瑞改獎主事核驗部照相符並呈請摺由奉批據詳並摺均悉查該員既經改獎主事分部行走自應銷除官冊惟在省究竟有無經手未完事件勸辦各項捐款曾否一律冊報清楚仰即移會江蘇藩司蘇松太道一體查明具復此繳摺存等因到司奉此除分移外咨請查明剋日移復核辦等因甯道未及核辦交前來查該員孫瑞有無經手未完事件勸辦各項捐款曾否一律冊報合行札查札到該縣即便遵照查照具復以憑核轉毋違切切此札

○道批

源豐潤稟批　此案現奉督憲札飭以據商會及該號稟請派員清理已札委任道爲該號清理員以期得力而專責成等因業將奉發札委公文移由商會轉交至該號東前因市面緊急將各處產業向前道陸續抵借鉅款庫帑攸關亟應首先清償以重公項著即遵照清措附

▲南北市錢業董事洪紹修等稟批　近年來各莊號虧倒之案屢見疊出動輒數十萬數百萬爲從來未有之事推究其原皆由經理人任意侵漁濫放所致殊堪痛恨若非按律重懲不足以昭儆戒此案先奉督憲批發該董等稟詞業經飭縣查提經理押辦在案至破產之人歇未淸還不得與體面紳商同列各節亦無非爲懲儆將來起見候再出示嚴諭可也

增闢

●城內●

○官事　候補知縣沈漢明　候補主簿黃永璣日昨均到道轅稟見　閔行陣局員正任國城縣呂道象到道稟辭

○借務　昨有席桂林控高大至一路分局喊控被高於今年七月間借去洋五十五元立有憑據屢向索討延宕求請追究等情當奉德正巡官諭候訊明核奪

○一路分局德示諭　爲出示曉諭事奉上海巡警總局參事官傳單十月初三日奉關道憲移開（中畧）移請查照轉飭巡警分局實力查察如十月初三日以後該巡警管轄分區段內仍有露宿乞丐立即嚴行驅逐毋任逗留爲匪之漸望切施行等因奉此轉飭遵即出示曉諭並轉飭各區副巡官務令各長警一體遵照辦理毋任各乞丐再在城內沿街露宿致干嚴究切切等因奉此除會同本路各區副巡官嚴飭巡士人等遵照辦理外合就示諭爲此示仰城內各乞丐人等知悉爾等自本月初三日起夜間一律前往南門外棲流所棲止毋得再在城內沿街露宿如敢不遵則係不安本分之人逗留城內欲圖爲匪定即拘解嚴究不貸其各凜遵毋違切切特示

●南市●

○盜劫　本邑西門外日暉港一帶人跡罕逢素有外來匪徒潛伏其間犢肆劫奪雖有淞滬巡防步隊及製造局砲隊營等分卡駐守巡緝尚不足以資捍衛前晚又有匪徒十餘人持械至該處王家祠堂撬門進內將祠丁某甲之棉被衣服及洋銀五元得贓逃逸幸未拒傷遂由村中農民相繼鳴鑼兜捕得以獲住四匪就近解送高昌廟巡防局以便移請上海縣訊辦

○賭騙　南市聚源盛米行執事陳兆熙前在工程局控司帳范海和乘其回里勾通該行棧棧伙李福慶等任意舞弊虧空萬餘金一案迭經裁判員提訊供明該欵實因彼此在新碼頭營生談幹臣家賭博輸負以及友人借宕所致當奉判令交保分別料理在案近由談具稟到局懇明前情昨奉批示云查范海和嫖賭揮霍致空萬數千元據供曾被該醫生糾合局賭騙去鉅欵范母稟控指爲借欠據稟小作輸贏是事出有因究竟虛實若何范尚在押案經飭傳仰即投案聽候訊明核奪可也此批

●英租界●

○私販假土　湖南人張玉堦販運芝蔴糕料來申串同蕭公文廣居廣東路六百零七號門牌新益公棧房內私自兜售爲捕房包探陳永康等查獲以蔴糕料八箱將張蕭二人及棧主湯少浦茶房丁熬一併押入捕房解案訊判交保候核各情已誌本報昨晨由保將張等交案聽候復訊奉中西官會判交原保候下禮拜六再核

○酗酒罰洋　無賴事管東洋人馬力司活底因在美租界百老滙路一百三十三號西飯店刀傷俄婦當經拘押候訊在案昨晨由捕將該洋人解案請究該西飯店經理俄人飛格借西扈祝阿長投案証明請究捕房代表侃克律師亦上堂辯稱被告不應在租界持刀行兇有碍治安應請訊辦被告洋人亦延納明律師到堂代辯辯稱實因酒後互扭所致應請察奪奉孫襄讞商之德領事以該洋人不應酗酒滋事著罰洋三元充公示儆

○竊鞋候訊　虹口捕房一百八十八號華捕控張志秋私竊皮鞋兩雙押錢吞用等情昨晨解訊據張供稱皮鞋係一千零零三號一千零八十七號兩華捕託代私押求懇中西官會商之下以張所供顧實難憑判押候下禮拜六著捕房飭令該兩華捕到案質訊再核

○搶親未成　徐長榮曩年憑媒聘定女子顧了頭爲妻今因無力婚娶糾黨王文香等在新閘路守候希圖搶親未成而女子顧了頭反以徐等搶金圈等情控由捕房於昨將徐王二人拘案中西官訊明前情以徐等不應搶親著各押兩禮拜女子顧了頭交保所有婚事着徐侯押期滿後邀同原媒另稟控候歸晚堂訊斷

○誤放汽鎗　粵人胡芝舫因在南京路開放汽鎗違章當由巡捕查見拘入捕房存洋十元出外候訊在案昨晨帶訊中西官會商之下判罰洋十元充公汽鎗給還

●法租界●

○歡迎總巡　法捕房總巡麥蘭君於今春向法總領事請假半載返國所遺之缺由副總巡臘皮也君代理現麥蘭君已在法國携同新娶之夫人乘公司船起行約在月內即可抵申臘君傳諭預備一切並將所居之房屋讓出暫住密來里西客店再行租賃房屋爲公館

○愼取司機　法捕房以各汽車司機人稍或不愼易於碰撞現擬取締規則諭各司機人至捕房由管理救火機械之法人陸江德君面試開車技藝如係合格拍一小照將照相繫在汽車之上以便查察

○解訊積竊　積賊張阿六綽號小淘鑵前因串竊江督差官行李內奏摺一案拘獲禁押期滿開釋仍不悛改昨又在火場內行竊衣物携贓求售爲包探拘獲入贓解入捕房捕頭諭令押候解堂訊辦

●英租界●

○路斃　前日有一遊僧病臥揚子路上由捕車送同仁院已經氣絕轉送驗屍所報請田大令驗明因病身死報堂收殮

○誘賭　顧陳氏昨投捕房控西華得路開茶館之陳俞氏誘其夫顧阿二賭博向論反被兇毆請爲究辦捕頭准之

○疑竊　住鄭脫路四百七十四號之王張氏疑鄰婦李葉二氏竊其首飾扭控捕房訊無証據一併斥退

○互毆　陳阿三昨與張阿金在途互毆致傷張之頭面由捕併送捕房稟請核辦

●北市●

○拐媳　梁益甫在牛奶棚主某西人家爲狗夫其媳陳氏向在錦華絲廠做工日前被該廠包車夫陳阿二拐逃由該洋東代報捕房飭探查提未獲昨經黃正巡官飭派長警趕保將陳逮案押候究辦

○押娼　張周氏日前偕子國仁控金得寬金孫氏串拐養媳金如意押入娼妓院實娼一案奉諭自赴英公堂控訴詎時該氏復投案求請移歸警局訊辦黃正巡官飭令退去候查

○捉賊　竊賊羅金生偷某姓棉被由巡士拘局黃巡官判笞責三百板驅逐出境

來函

●洋布公會上工部局函

敬啟者近來貴工部局衛生處以鼠疫故四出檢查具見愼重居民生命其意甚美惜辦法操切反覺擾亂治安因查婦孺無知驚恐百出間有莠民藉端煽惑庸愚者流遂一時之忿未免妄動殊失貴局慈善之本意商等久居滬埠不忍視此驚惶爲此謹陳意見譬擬辦法數條惟祈採納以保治安而安商業順請台安（一）暫停搜查　搜查確係美意然所用非人間有竟指面黃無病者而言有病婦人有孕者而言鼠疫或有狐假虎威騷擾自出居民以謠傳謠異常恐惶竟有相卒遷徙者若再嚴厲恐不至釀成事端敗壞商業不止（一）不可强迫　華人素稱黃種與西人賦性不同面黃清瘦者不足爲奇況鼠疫一端愚者鮮知即使傳染只能傷令自赴醫院或中或西聽人自便庶幾人心可定（一）妥籌辦法　現下租界商民既受恐惶應請中西紳商妥議善後辦法明白曉諭籌設中國醫院就醫不致胆怯而治興情以杜滋生事端則商等幸甚　洋布公會衆商等頓上

初六晚有一女孩在途啼哭問伊據云係常州人年六歲伊父名王桂卿在林萬生烟店爲業身穿大紅花緞長棉襖鷄毛布褲白絨繩頭繩云係買頭繩出來忘記歸路云云遍處訪問無有知者現下暫寄在壽聖菴門前萬泰槽坊陸姓處望失孩家屬速即至該處及垃圾橋南堍達昌鐵號內問明確實立保領回爲要

●誌謝●　昨承靈光閣主人惠贈曲阜縣大成殿孔聖遺像照片四張合行誌謝

時評三

當紛紜擾亂之際必不可以理喻并有簡單之語足以鎭之如查驗鼠疫之鬨鬧惟有停驗二字可以平靜然即此而已乎此後善後之法則正行政官各商董種種團體之責也勿以風潮略平而忽視之（笑）

寶塔牌水門汀

本廠水泥出貨以來中外商人購用均推爲中國第一（水泥即水門汀）有英法各國著名化學師薛爾惠貝恩特等化驗單比較單爲切實憑據現在上海英汴兩處工部局一律購用本廠復在南洋勸業會場用自出水泥建造橋亭一處以供衆覽並留爲本廠紀念再本廠發明製造電桿枕木並各種物件無不精巧合用均在會場陳列現又添購新機每日出貨至一千桶以外如有需用水泥或須用水泥製造各品物者請向本廠上海漢口兩處總批發所訂購不誤遠處函購電購當代爲運送價値水脚格外從廉以副雅意特此奉布

本廠總批發所設在

上海中旺弄二百廿一號電話三四三六

漢口（河街）昌平里第一家電話二百七十一

淮安府中學堂伍鶴義君頌揚

鏡面散

善治面上百病果然立奏奇功

如法敷擦旬日誠一月遂果然立奏奇功不獨紅瘰斑點悉行去淨而近時面色紅潤姣嫩遠非昔日之不揚豪恩務深理當鳴謝用誌歡語請登各報以彰保誼（下畧）淮安府中學堂伍鶴義上言庚戌二月廿五日郵局掛五八四號

內外諸君有抱面上雀斑酒刺粗皮汗斑紅瘰斑瘢面皰容粉刺瘡疤滯氣等症俾得同霑恩澤也每瓶貳角半每洋五瓶原價存在案頭購者儘可取看沈製雙料鏡面散每瓶洋二元五角單料每瓶洋六瓶

大街集益里二弄對門上海只此一家各省大藥房均有寄售如無寄售之處由郵政局購寄而且速再外埠未設分售處如欲經理可函訂章程另有特別利益

人壽醫學堂先生惠鑒鄙人面部素有紅瘰百藥無效每一試苦無自慚前購正月頸部購鏡面散雙料製

商標 夏士蓮雪花

夏士蓮雪花◯乃絕妙妝品◯能使皮膚有天然姣艷◯此品清凉如高山之雪◯芬馥若幽谷之蘭◯爲各國佳人所珍貴◯每日妝旋◯能保護可愛嬌嫩肌膚◯不爲風光催老◯薙鬚脩面後傳之◯舒爽非凡◯痛癢絕無◯皮膚白病◯搽之均效◯英京上海寶威大藥行監製◯各埠西藥房均有發售◯◯諸君索閱本行良藥仿書◯函致上海四川路四十四號寶威大藥行念號總經理處可也◯當奉閱件◯不取郵資

述上海瓣香廬崔氏驥製半夏治愈咳嗽痰喘

咳嗽痰喘 起死回生

余之患咳嗽痰喘自謂必死無疑蓋體質素虧嗽喘勞瘵五年中開有名醫不惜重金以聘之事奈藥石無靈病勢轉劇不獲已旁求顯上著名各藥亦苦無驗禱卜神祇嘆人力之已盡呻吟枕席念壽命之將闌適將身後諸事一一安排以待脫塵網而登兜率距料一朵紅雲忽從天外飛降蓋陳續表姪向在滬江南市十六鋪順泰司帳因目睹該執事之伯父亦患斯疾而余尤甚類服上海瓣香廬崔氏驥製半夏得起沉疴緣亦茫茫塵寰自購兩盒由郵局掛號寄來據信中述及斯藥之神驗實爲二十世紀之極無僅有之品余因久厭服藥未肯遽試其如老荆絜絜不已只得略服少許以圖鳳望幸芬芳撲鼻心曠神怡於是晚間又服二錢習以爲常其始只覺咳聲稍稀痰亦不喘五日後據脉可坐三十分鐘言語亦氣機舒暢由此逐漸見輕更購服一料該知待斃行尸頓起膏肓於意外非惟夙疾全痊精神亦因之煥發闔門感戴永矢勿諼爰題起死回生數字並將治愈大略該廬主人之盛德並告同氣相求之海內臥病諸君也◯價目小盒洋一元大盒二元四角每料六大盒十三元二角 寓金陵太倉巷試用通判朱世杰鄒臣氏故附近一開間便是假冒切切小心

上海盆湯弄過走絲業會館路口寧波五開間門面瓣香廬驥雲氏總發行所啓

信大莊啟事

啓者敝莊現當淸理帳目各戶欠款爲數甚鉅且爲時已久勢難再事宕延爲此佈告欠戶列位先生凡欠到敝莊各款經延請尅日送交泗涇路中國合衆保險公司內信大理帳處由陳桂籍翁手收給收條爲憑幸勿再延致登訟事是所拜禱此上

鑫源錢莊　祥福泰　均郁帮　源大小錢莊　同豐崧記　泰源永山東帮　柑記　卸楊允之　餘康五金號　恒記長和　天利福馨口帮　泰昌打樣行　老生記洋服店　以上十戶均洋貨業　久福祥　源盛公司李次張　裕德行　朱允康紙行　正號漆店　大逢仁記　公益公司　旗昌公司　隆業公司　三泰公司　寶昌珠號　豐裕土行　恒升綢莊　萬安泰煤號　裕鑫祥金店　恒升

正記筌玉　連記黃靜園　黃震之丁權之李毅臣　森紙丞梁柏華　永常均天津帮　王吉記王春華　餘姚三茂　寶昌永　徐榮昌均藥行　鴻興　夏貸三　董兆記　倪知三　沈舜記　鄭渭江　沈蔚記　沈淇泉　鄭雨樵　湖州恒源錢莊　廣隆木器店　嚴大生藥店　大豐永和祥　余壽記　寗波泰康衣莊　廣德泰　萬源永　悅生棧　以上九戶　興馥記　仁豐　永

一百三十五種説部叢書古今説海 半價發行廣告

是書編輯於明雲間陸氏分説選説淵説略説纂四大部爲吾國説部第一叢書一百三十五種均係唐宋至明名人之傑作讀之可以知歷代宮闈之軼事神怪之傳疑蠻荒之風土去夏本公司京局印行於京師今春再版於上海頗爲博雅君子所歡迎其網羅之富都十二册仍遵前例自

稗官之實錄（説者謂可作）歷史羽翼輿地旁證誠非虛語惟前印之書銷售早罄而購求者猶絡繹不絕本公司因又剞劂日縮印並將裝潢紙墨格外講究以餉同好茲已出版每部 登報日起至十月底止照定價洋四元減收半價二元 立取全書愛讀説部者尚幸速購◯本埠外埠各大書坊均有寄售

上海棋盤街集成圖書公司總發行所謹啓

利泰烟行遷移廣告

本號向在法界開設有年專批各國各種雪茄烟物美價廉素承各界歡迎馳名已久茲因原處交通不便遷移英租界望平街口坐南朝北洋式門面專運呂宋名茄各緯香烟衛生適口品味超羣兼售烟咀烟盒花色特別異樣玲瓏無論零躉批發定價均極克己以廣招徠如蒙賜顧務祈認明地址招牌庶不致誤

強種補腎要藥

外埠由民局購買須由郵局來信購照原單算價◯如無靈驗包可退藥還銀◯批發另有定章

當此種族競爭世界若不強種何由競爭若不競爭何由國富強種之道首先補腎考本草載海狗腎不僅扶陽補腎並治諸虛百損凡人之患虛勞症者必由先天不足後天戕伐始則腎虧繼則夢遺終則無夢亦洩甚至精從便溺而出從此氣血消耗精力疲備頭昏目眩耳鳴腰疼四肢發痛陽痿不舉或眼不堅久或洩而不射要知種子之法全賴夫婦同房憑電力相合力不足則交不歡暢種何能強子何能得可不惜哉本主人創製人參鹿茸虎脊海狗腎汁東洋廣嗣金丹專以壯陽補腎生精益氣保守真元氣旺則精足精足則力強壯非但百病自消電力亦自然增長此藥性極和平並無偏熱偏寒之弊凡人身五臟六腑二十四骨節三百六十五處血脈無不虧處兼顧在在周到服後變白必黑耳聾必聰夜間開目若有電光精爲人身至寶精血既充則五官百骸無不強健難曾天下補腎之藥不收自治諸君一試便知優劣每盒大洋二元每料一斤收藥本洋念八元若老年血枯及官界中人另製雙料廣嗣金丹一名丈夫再造天以海狗腎鹿茸對尤虎筋等藥提取精液汰去渣滓功能以少勝多只要服後三旬便能見功功力之大奏效之速誠強種之聖藥也每盒五元不靈包退還除附近假冒認明五開間門面瓣香廬崔氏肖像爲證切記

上海盆湯弄過絲業會館寧波路口五開間門面崔氏瓣香廬驥雲氏總發行所啓

荊郡李麟君之三公子玉照

五洲大藥房執事鑒余今正得獲三小犬無奈缺乏乳餐閱諸報章知貴藥房發行之人造自來血可以代乳功方較大即遣介至中英大藥房購一小瓶依法試服頗亦合宜所以再購一打與其日服五六次尚可足矣茲特端節所照之小影寄奉一覽以登報章使吾同胞得子少乳者盡之是幸專此即候◯

諸位先生均好 荊郡李麟頓

自來血價目大瓶一元二角小瓶一元每打十二元二十元◯託局函購原班回件請公光顧請認明全球老牌商標每瓶內有値洋一角之五彩認眞券一張保證書一本方是的眞

總發行所上海四馬路老巡捕房對門五洲大藥房抄登

大補氣血

碌碌機鏡自照不私一身備嘗天下補血之功者是丸無可與匹又奇者内子亦患之淡面黃極意求治藥不見效偶服如意丸二粒驟覺四肢舒暢胃納特强因之逐日照服二旬餘諸恙悉除經水濃厚鮮紅頤改蒼癯去冬適得一子益大喜補身體血生精如意丸大瓶四元小瓶二元 身之服如意丸之補血於是乎又得一實證爲告同胞以作指南之針姑蘇熊花塢南光恭謹謝上海河南路廣東彭壽堂鋪◯補血

面色之浮白者變爲紅活肌膚之乾燥者變爲滋潤烏髮似漆猩唇君

此艾羅補腦汁之功也

心廣體胖

上海中法大藥房錄登

僕究心衛生之學念年服過中西滋補藥品甚多或效或不效不可枚舉未有如中法藥房艾羅補腦汁之功力卓著者艾羅補腦汁爲補腦聖藥人皆知之抑知益人智慧之餘更能肥人肌肉使羸瘠之體轉而爲壯健身僕購服一打有餘日來心廣體胖此艾羅補腦汁之功也不可無一言以證之爰謄蕪函并呈小影即請中法大藥房主人台鑒 海鹽徐有卿拜手

廣東彭壽堂主人秘寶◯欲充腎氣欲廣嗣續欲強身體欲除百病但服此丸無不如願以償功力極大一補有十年之功

人參鹿茸 靈芝野朮 海狗腎補血生精如意丸

本草載海狗腎爲助陽生精補腎益氣聖藥能補一切虛損勞瘵人所共知茲本堂取其精華配以滋補上藥爲丸功力更大凡高年陽痿少年傷色以及吃烟人各種虛弱無一子等症尤爲應效無比最奇者雖白髮老翁極虧損之體一服此丸立刻精神百倍腎氣充盈包能轉弱爲強夙疾盡除愈老愈健後嗣繁盛況少年服之其精力陽氣之强壯不言可知倘能連服一料可保永無疾病增壽數紀乃本堂濟世光妙在性極和平不燥不熱故常服最能豐潤肌膚光潤面目堅强筋骨烏黑鬚髮因其血肉之品無尅伐之弊尤與陰虛陽虛氣虛血虛等體質極宜此貴爲陽痿之嗣之慈航絕非市上冒名仿售毫無實效者可比一試立分優劣每瓶雙料二元單料一元每雙料二十瓶三十六元單料減半另有參茸芝朮海狗腎種子如意酒大瓶四元小瓶二元雙料加倍取效更速◯外貼煖腎種子膏藥尤妙每對二元四角◯婦科調經種子夢熊丹統治婦人百病孕子最速每料八元精眞正人參再造丸每粒一元參茸衛生丸婦科白鳳丸價同上廣東彭壽堂鋪分上海河南路抛球塲南首七號洋房各埠郵購外加寄費一成

固精強體之神品

余體質素弱溺情酒色精關不固已歷三年蘆歲負笈武林每逢講論心勞體操力竭夜必遺精數日後頭暈眼花腰酸足軟遂成東亞病夫遍求各藥終無效驗請假回里靜養天和稍覺安靜乃於元宵賞燈暢飲繼之以色汗若泉流疲乏已極此余追悔莫及之時也由是合眼即遺見色即洩纏綿數月面色日見黃瘦精力衰頓遍身疼痛奄奄一息間諷藥醫診治連服數帖仍未見功後言湯藥緩薄不如上海望平街大隆藥房肖精發胖丹封髓膏效驗非常靈速余遲豫未決適逢表兄方炳燮道及齋愚還肯始則有夢繼而無夢或每夜必遺以至年餘面黃唇白骨瘦如柴幸張君紹海指購大隆藥房發胖丹封髓膏服愈茲閱三秋竟無一發遠年沈疴從此斷根足見大隆各藥與衆不同余遂信之不疑立飭購丹一料膏一對貼之服之果然遺止精固其患若失藥完再買尚未服罄覺下元充滿以前所耗精血悉數補足恃爲滿月飲食加增面容豐滿步履如飛身體加重念磅此乃發胖丹之能力也若無奇驗豈能頌譽遍作爰告同病請速試之 江西廣信府城外西大街彭少甫頓啓

京都天寶齋◎婦科種子仙丹◎服後受胎極速◎如若不信有法可試◎將素未生蛋之鷄飼以此丹◎半月後蛋自生矣

崔氏驥製半夏 神妙奇功

沽今婦科 讀 降生丹

崔氏驥製半夏

極妙奇功

上海二馬路西鼎興里石庫門內

京都天寶齋◎婦科種子仙丹◎服後受胎極速◎如若不信有法可試◎將素未生蛋之雞飼以此丹◎半月後蛋自生

古今婦科寶鼎降生丹

江西景德鎮蕭鈞鼎啓

請看自來血治遺精第一偉功

江蘇無錫城中大市橋樓巷內
張君步青之寔驗

五洲大藥房諸翁先生台鑒敬啓者鄙人自去秋以來患遺精之症雖經日與倉公扁鵲爲友而奈竟無一綫之效可見每念疾苦之自來血功效甚偉余即郵購半打依法服用遍告鄙人故友相訪進及○貴藥房自來血之妙品特書函謝爭奈俗務碌碌勢難刻暇是以彰○貴藥房之名譽也餘鳴謝敬請○德安
江蘇無錫城中大市橋樓巷內張步青頓
病症輕但病症全消兼加飲食頓增馨香
自來血價目 大瓶二元 小瓶一元二角 每打二十元 十二元
老牌商標每瓶內有值洋一角之認眞券一張又五彩保證書一本方是的眞
總發行所上海四馬路老巡捕房對門五洲大藥房抄登
全球

請試化痰奇藥

廣東彭壽堂始創順氣化痰止咳四寶半夏露當面試痰可化爲水各埠託辦必須由郵局另函通知招請各省經理郵票不收

露水從大小便洩盡痰除則氣喘自平咳嗽自止中年傷風咳嗽胸脇扯痛或乾咳無痰行路氣急甚至咳傷肺膜破金吐血人事不省飲食不進險症服之……不過數日全愈小兒受寒咳嗽傷風鼻塞成頑痰內結寒熱往來不早治愈易成……

痔瘡內服靈丹

上海河南路拋球場南首廣東彭壽堂獨秘珍珠熊膽人參蘆甘六種化痔丸每盒雙料二元單料一元如用雙料取效更速

此丸能治三十六種痔瘡無論生管成漏破孔穿腸臍血淋漓痛不可忍服之立刻止痛銷管生肌四圍連根脫落完好如初妙在攻補並進故愈後非但不發且身體強壯……

痔瘡外治妙藥

痔瘡雖係內治然得妙藥外治根可永絕本堂始創……

立止婦女白帶最速法

廣東彭壽堂秘製婦科白帶靈丹○立服立止○神效異常○立止經期腹痛丸每盒一元○眞婦科參茸白鳳丸每匣一元

延年之妙每盒一元中盒二元大盒四元人參鹿茸經血靈丹專治婦人百病孕子最速每料八元半料四元郵票不收

上海拋球場南首河南路廣東彭壽堂

漢堡拿爾公司

Nobel Hamburg Explosives Co., Ltd.

漢堡拿爾公司係世界著名大廠始於一千八伯六十五年爲阿弗德拿爾所創設專備炸藥引火管各種等物現由瑞記洋行經理總行在上海分行在北京漢口等處

全昌

精製中外金銀首飾鋼鑽寶眼鏡器皿現成裝客

專售金鋼鑽珍珠翡翠寶石洋鐘紅藍石……

申電話一七〇四

廣東彭壽堂治風仙品

眞正熊油虎骨百草追風袪濕酒

上海拋球場南首河南路廣東彭壽堂

老人牌 注意認眞券

本藥行百歲老人牌培元養身玉液矮慕祿固本片自來補血聖藥亞披爾射烟片銷行日廣久爲社會所歡迎但市肆偽藥繁多低貨假冒易於混充今爲杜絕假冒起見特于中九月念肆日起凡養身玉液矮慕祿固本片自來補血聖藥紅色補片大盒趕烟片魯愛頂花柳片花柳油膏七種特別良藥內附五彩認眞券一張値洋一角一爲嚴杜假冒二來奉答諸君光顧之情仕商賜顧謹祈留察外埠均有寄售

上海拋球場河南路五號普惠藥行

29 J. A. MAFFEI, Munich, Germany

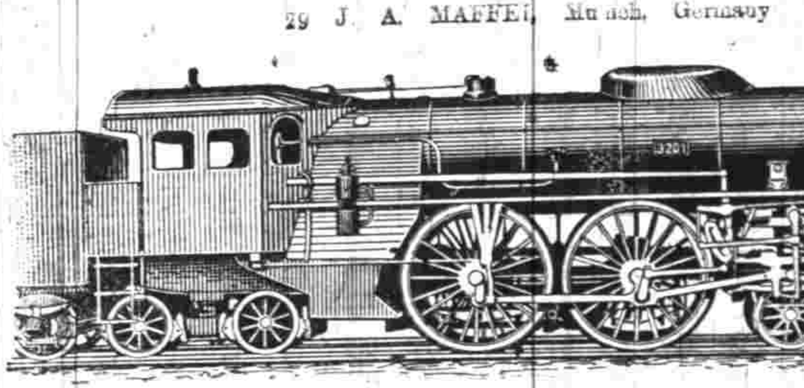

德國貿飛廠專造各種異樣闊狹鐵軌汽車頭以供鐵路之用

電碼貿飛

孫師鄭廣告

僕於本年四月辭天津客籍學堂監督職務移居北京前門外會館……

吉屋招租

吉房召租

洞天樂 新法推命

大減價

柏林愛依智公司

製造電氣機械儀器電燈電車公司全付機器各種高低電平銅線等等

中國經理人瑞記洋行

矮克發

„AGFA“ China

代理經售處

Hongkong: Mr. Tack Yuen, Photo Dealer, 27 Lyndhurst Terrace.
Messrs. MacEwen, Frickel & Co.

Peking: Mr. C. E. LeMunyon, Head Quarters, (The Kodak Man).

Tientsin: Mr. Ethan C. LeMunyon, 24 rue de 14 Juillet.

Charbin: C. F. Rehtmeyer.

以上之貨由禮和洋行經售

亞克發調勻背影並定正洗

聖手兒科到申

此廣告恐弟沈淇泉啓

專退烟容○立除雀斑 能使氣象光華

上海河南路七號廣東彭壽堂啓

PHŒNIX

Aktiengesellschaft für Bergbau HOERDE i. W.

德國鳳凰廠資本一百兆馬克工匠三萬三千多名鋼鐵製造廠煤及鐵石等礦坐落在德國之惠司發立許製造之物如左……

紀事

○浙省諮議局議場紀事

初九日下午浙省諮議局開第三次審議會（甲）地方行政經費預算表（乙）關於本局議事細則第七章脩正事件到會議員八十二人代理委員二人一時振鈴入席首由褚審議長宣告議事順序甲案議員有主張仿照鄂省辦法楊山立請開臨時會審議長問前日公決將此案呈院有否發出沈鈞儒以僅一表冊不能算完全案張傳保以既不認爲完全案應退完王家襄以預算案既無歲入應先將歲出付審查會陳時夏指爲官廳違法案議多半主張開臨時會陳翼亮以官廳對於歲入預算難免以多報少不足爲憑如何審查宜詳細規定王家襄問委員何以歲出案未列各州縣行政經費沈大令答說明書上有之不過不詳但財政局審查委員今日未到張傳保以此案不全不應作爲審議案今日係內部預備不能成立（乙案）由部長梁有立主席褚輔成王家襄以質問書必須付大會討論後再呈官廳不能任意分剖呈送陳時夏擬照辦事細則一百三十九條辦法王家襄以大會官廳在場可當場質問褚輔成以官長不到會從何質問沈鈞儒以不在質問書多在於質問之有効但質問雖個人提出然全局負責任須愼重質問末後擬褚議付法律審查議長復席振鈴散會

三時二十分入席應詹兩議員請臨時假各署委員到者十人開議五六兩次正式會延會甲案係（浙江禁止住室停柩試辦規則法案）書記讀理由規則畢委員登台說明辦法梁有立起問疑義三條（一）去歲已視爲不可行之案請更正今仍交議何也（二）規則中將停柩移置野外今露骨案迭見似不相宜（三）禁止住室停柩何以僅言城鎭鄉不及府廳州縣陳翼亮沈鈞儒以第七條罰金問題似屬不妥係根據何種委員答根據調查戶口二十三二十二條參酌辦法沈鈞儒以官廳妄加罰則是謂違法張傳保謂第八條亦不妥王家襄請決付審查（乙案）醫生營業規則法律案書記誦規則三十九條畢委員述辦法原因褚輔成問何以僅提省城不言外府是省外身命不足重王渡問考驗証書不提照片何故委員答是遺漏陳翼亮問中醫現在尙無畢業生而巡警道所定試驗科目均中國醫理試問將來誰人主試此說甚確甚當衆皆拍手張傳保請決付審查（丙案）實行議決案規則提議者高金培登台讀理由書王家襄以此案理由甚正但第一次常會議決案至本屆實行寥寥由於所議各案便於民便於國不便于官之故然此條係官吏違法應照局章第二十八條辦理討論良久決付審查四時三十分接開第七次正式會（甲）財政審查第一次報告書（係附加契稅推廣簡易識字學塾議案）理事梁有立報告畢說明同人仍請撫院更正各議員以加稅一說早經度支部咨院禁止今以辦學塾主張附加契稅直指不合衆意視爲不可行事件不付讀會（乙）建議審查第一次報告書（係關於浙路建議案）本擬變更日程討論呈文因時間已及五句鐘遂散會

南洋勸業會之二

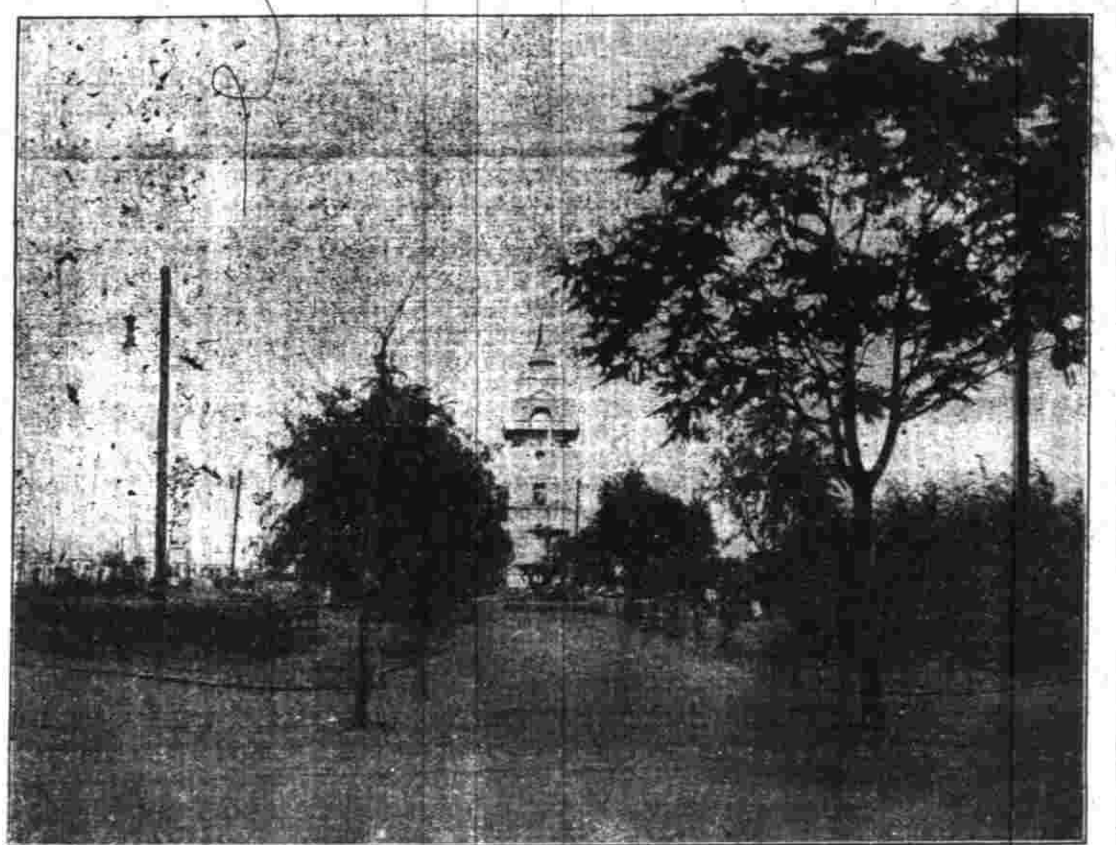

○江蘇諮議局呈報議決陳請建議裁撤江南鹽巡道暨江安督糧道兩缺案

爲呈報議決陳請建議事件事案查　奏定諮議局章程第四十二條內開凡議決事件除議長副議長同意認爲應行秘密者外均公布之並應隨時報告督撫及資政院等語茲於第三屆第二年度常會期內十月初三日會議議決裁撤江南鹽巡道暨江安督糧道　議案一件竊伏讀光緒三十年五月二十七日　上議各項差缺有應裁汰歸併者著各督撫破除情面認眞釐剔奏明裁併以節虛糜等因欽此又伏讀光緒三十三年五月廿七日　上諭奕劻等奏各省增設巡警勸業道裁撤分守分巡各道應即次第施行著由東三省先行開辦此外直隸江蘇兩省風氣漸開亦應擇地先爲試辦等因欽此是苟有冗官本應遵　旨裁汰況添設新官非量裁舊缺則行政經費從何增出各省設巡警勸業兩道皆裁他項道缺以相抵如安徽則裁安廬滁和道河南則裁糧儲道江西則裁鹽法道山東則裁督糧道四川則裁成綿龍茂道今江南既設巡警勸業兩道矣而於不甚事事與久經冗廢之官如江南鹽巡道江安督糧道置不裁併似非　朝廷綜覈名實之盛心且非　國家財政奇絀時所宜有查江南鹽巡道所掌爲整飭江南鹽法分巡江寧兼管金陵關依各省官制通則巡道本應一律裁撤至論鹽法若長蘆若山東若兩浙皆以鹽運司使兼管廣東亦無鹽法道計除兩淮外凡鹽運使駐在省分均不另設鹽法道兩淮鹽運使近駐揚州所有江南鹽法儘可併歸管理或仿江西之例歸藩司兼管若金陵關權務遠殊鎭江江海之繁當時不過因設有鹽道遂令兼管本非特立專官今既設勸業道其所職掌船路郵電及交通事務皆與權務大有關係責令兼管較之鹽道其名尤順其事尤便且更無因此一屬特設專員致糜鉅帑之理則鹽巡道之極應裁撤已無疑義江安督糧道所掌係督理安徽寧池太廬鳳淮揚十府糧儲現在河運久停該道所轄各地漕糧早經改折衛所屯糧亦已裁歸各州縣淸査徵收該道職掌除文書承轉外無所事事査光緒三十年政務處議覆端前督部堂裁改兩江總督衙門案寗垣所有重要局差多委經理今若遽行裁併該省城實缺司道僅有兩員各局所皆將委之候補各員資望過輕不足以資表率等語此外並無不能裁併之理由今昔情形不同無論各局所多已裁併即論省垣實缺司道現有布政提學交涉三司勸業一道苟有委任均足以資表率本年四月間督部堂會同前撫部院實奏設巡警道時以江安督糧道現雖停止河運而承辦奏餉一時尙難遽裁知賢大吏甯名課實本無務不欲裁之意竊閱劄交明年預算江南歲出入不敷至鉅爲本省計兼爲督部堂所轄之安徽鄰省計輒體焦勞之隱貢其一得之愚披瀝建議請將江南鹽巡道江安督糧道兩缺一併　奏請裁撤所屬官吏酌量裁併計兩衙門可省不下二十餘萬　國計幸甚所有議決建議案由理合備文呈報據請代　奏除呈資政院暨撫部院督部堂及本局自行公布外爲此呈請核奪施行須至呈者

奏摺

吉林巡撫陳昭常奏遵　旨併議御史趙炳麟等請定行政經費摺

奏爲遵　旨詳議吉林行政經費分別籌計恭摺覆陳仰祈　聖鑒事竊臣先後接准內閣咨開宣統二年四月十九日欽奉　諭旨御史趙炳麟奏請飭議確定行政經費一摺著在京各衙門各省將軍督撫將九年籌備單內所開各條某年某事需款若干從何籌定分年列表詳議具奏等因欽此又六月初二日欽奉　諭旨湖北布政使王乃徵奏籌備憲政酌分緩急一摺著在京各衙門各省督撫歸併御史趙炳麟條陳一併詳細具奏欽此並鈔印原奏各摺咨行欽遵辦理前來臣伏念九年立憲乃繼　先朝未竟之功實負薄海其蘇之望國是早定固無事於迴回世變方深正共圖其猛進有斯責者方且不遑朝夕期濟艱危非急功而近名濟則　國家之福苟度德而量力不濟則臣民之羞此誠無論財政如何艱難庫儲如何竭蹶皆當上下分任內外統籌者也詳議趙炳麟王乃徵等原奏雖注重於依次進行或致疑於後難爲繼更有慮夫同時並擧費重舉繁必且緣飾觀瞻寖至有名無實臣愚以爲凡此數慮固皆切中事情然原奏不過恐籌欵之爲難並非置要政於不辦今但當權其緩急劑其盈虛不當避籌措之維艱輟致進行之多碍査籌備事宜淸單內所列應需各欵無過審判敎育地方自治巡警諸大端吉省改辦審判與奉天同時組織省城高等地方兩廳已經成立其餘長春延吉琿春三處係屬商埠並已立有規模而賓州農安兩府縣則因地方緊富欵項易籌得以提前辦理其餘均待擴張計自宣統二年至八年一律完備共應需銀八百二十一萬餘兩敎育一途在邊省爲最要之政而擧辦之困難則較內地爲尤甚因風氣未開待學孔亟而敎員則須求諸他省學費尙難收之其人且各屬僻遠之區仍須多方倡導自二年至八年共需籌銀二千五百五十萬兩有奇籌辦地方自治亦因地方撲僿民智未通諸待官家誘掖獎進方能日起有功故於省城籌辦處外並各屬之籌辦公所研究所宣講所又自治日報社一切經費自二年至六年止尙須籌銀一百四十餘萬兩巡警一項則因吉省盜匪充斥業飭提前趕辦各屬城鄉巡警均已粗有規模以後逐年擴充四五年後可期一律完備計自二年至八年共需籌銀一千四百七十萬兩有奇此外如興辦實業就農工商部分年列表應行籌備之事核計自二年至八年共需銀三百三十餘萬兩而移民開墾籌辦森林礦產應集鉅貲者不在此數又如民政部分內之醫院及禁烟公所一切應用經費核計自二年至八年需銀八十二萬餘兩而開通道路疏濬水利溝渠有關興築者又不在此數此古省籌備年限內應需各項經費之約數也綜計前項經費有出自公家者亦有籌之各地方者以吉林全省歲入不過三百餘萬兩而宣統二年分各項費用已達四百六十餘萬兩

（未完）

咫聞尺見

◎有人謂所謂鼠疫者係向街（想係香港之誤）驅來一巨鼠此鼠重六斤長三尺而向街之醫生必欲捉此鼠亦隨之來上海或詢之曰此鼠輪船來乎火車來乎有人於輪步車站親見之歟則不能答

◎有人謂工部局捉小兒將製造無線電報者或疑其胸中有「無線電報」四字即不應造此謠言乃問以無線電報爲何物則瞠目曰我不知也　（笑）

參茸珠朮海狗腎汁壯陽廣嗣金丹
[illegible]
上海波路口五興間門面崔氏瓣香廬藥室啓

磨士醫生
印度草根藥丸
Dr Morsee
Indian
Root
Pills
[illegible]

郵告

大清郵政局無法投遞之信件

何處來	何人收	何處來	何人收	何處來	何人收
安徽	張習之	武昌	邢廣卿	福建	黃耀霖
休寧	鄭壽春	九江	陳協發	福建	肖忠銘
溫州	陳國紳	福建	宋雪琴	濟南	李輔侯
北京	章景傳	鄭州	蔣保和	南京	陳彥清
溫州	熊秋濤	平遙	楊瑞書	漢口	唐高輝
				杭州	翁實卿

天津 錢少平　甘肅 郭潤堂　江陰 葉善仙

商務

呢莊 昨日[illegible]本埠義記洋行第一千一百七十九次拍賣呢莊之期其拍出之各色彩呢及洋紅布等價目如左

(小呢) 每碼價銀

大紅嗶嘰呢	五錢五分
紫色嗶嘰呢	五錢四分一釐
大紅鶴牌呢	五錢二分
大紅牛牌呢	五錢一分八厘
紫色黃卜呢	五錢一分
(嗶嘰)九磅大紅加官	不叫
十一磅大紅加官	不叫

每疋價銀

(紅布)四磅母子牌	二兩六錢七分
三磅半母子	二兩四錢七分
四磅半母子	二兩六錢五分
五磅母子	二兩七錢九分
五磅半叉	二兩八錢
六磅母子牌	三兩五錢一分
三磅半八仙牌	二兩五錢三分
四磅叉叉	二兩八錢五分
四磅半叉	三兩零二分
五磅叉叉	三兩一錢五分
五磅半八仙	三兩一錢六分
六磅八仙牌	三兩七錢六分
七磅　叉	四兩一錢
三磅半利市	二兩四錢七分
四磅利市牌	二兩六錢八分
四磅半叉叉	二兩六錢七分
五磅　叉	二兩九錢六分
五磅半叉	二兩九錢六分
六磅叉叉	三兩三錢二分
(竹布)萬年如意	四兩九錢

本埠市況物價表

匯票 十一日各國匯票行情如左

大條銀	二十五辨士四之三
	二十六辨士十六之七
英國電匯	二先令六辨士二之一
又　現匯	二先令六辨士十六之九
電匯四個月票	二先令六辨士四之三
銀行四個月遠票	二先令七辨士八之一
又買六個月匯票	二先令七辨士八之三
花旗銀四個月定貨	二先令七辨士四之三
又　六個月定貨	二先令七辨士二之一
法國現電匯	三法郎廿一
六個月電匯	三法郎廿六半
四個月電匯	三法郎二十八半
德國電匯	二馬克六零
德四個月電匯	二馬克六六
美金電現	六十一元四之三
四個月電匯	六十三元八之五
香港電匯	七十四兩四之一
日本電現	七十九兩八之七
三十日東匯	七十八兩八之七
印度匯票	一百八十九羅比四之一

金市 十一日收盤市價如左

現貨赤金	三百八十一兩五錢
遠期赤金	未開
沙金合赤	三百九十兩零五錢
足赤條金	三百八十八兩五錢

錢市 十一日北市銀拆及銀銅元錢價併錄如左

龍洋	七錢五分三釐半
英洋	七錢五分五釐三七五
本洋	八錢五分
小洋	六錢五分三釐半
銀拆	借
洋錢	七錢四分三釐
銅圓	一百七十五千九百文
市錢	一百五十二千文
錢	一千文
衣牌規銀	一百七十七千文
衣牌大洋	一千三百三十文
衣牌小洋	一百十七文
小洋貼水	每角十六文

金融 十一日銀行市面如左

英洋　開盤七錢五分四釐八七五　收盤七錢五分四釐七毫半

銀拆　開盤二分　收盤借　午市借

轉帳　二分　掛牌　借

標金　開盤三百八十二兩　至三百八十一兩三錢　午市三百八十一兩四錢　至三百八十一兩五錢

(各銀行進出交易)

德華　買進現英洋五萬元價係七錢五分四釐八七五

又　由外洋裝來金洋五萬元

正金　由日本裝來現銀二十五萬兩

麥加利　裝往漢口去現銀四十萬兩

匯豐　裝往漢口去現銀二十萬兩

股票 昨由交通公司報告各種股票行情如左

藍格志買	股票現盤一千一百兩
公和祥買	又　九十五兩
招商局買	又　一百二十二兩半
通商銀行賣	又　四十一兩半
交通銀行賣	又　七十七兩
英捷華賣	又　七兩半

查倉單 十月十一日禮拜六各銀行查倉單如左

大清存銀一百十六萬　洋三十八萬

拆出銀一百五十七萬

匯豐存銀三百三十五萬　洋二百六十萬　拆出銀五萬　大條銀三千五百二十六條

麥加利存銀九十六萬　洋四十六萬　大條銀二百十條　洋押五萬

道勝存銀廿二萬　洋六萬　拆出銀一萬

通商銀十六萬　洋二十六萬　拆出二十四萬

德華銀二百零六萬　洋二十一萬　大條銀三百四十八條

正金銀一百四十三萬　洋一百廿一萬　大條銀一千一百四十條

東方銀五十九萬　洋四萬　拆出銀十萬

花旗銀三十四萬　洋十五萬

華比存銀四十二萬　洋十四萬

和蘭銀二十二萬　洋三十四萬　拆出銀四萬

各莊街底銀一百七十萬　洋二百萬

以上共存現銀一千二百六十一萬兩　洋七百七十五萬元　拆出銀二百零一萬兩　大條銀共五千二百二十四條　洋押銀共五萬兩

紗市 本廠紗昨日客幫買去者計二百包光景茲將紗價如左

藍龍	一百零二兩
又　雙龍新花	一百十二兩五錢
又　雲鶴	一百零九兩五錢
又　雙虎	一百十兩零五錢
又　三星新花	一百十兩零五錢
又　丹鳳新花	一百零六兩七五
又　鐵毛	一百零五兩
又　雲龍	一百零七兩
又　天宮	一百十兩零五錢
又　月季	一百零八兩
又　和合	一百零六兩
又　財神	一百零五兩七五
又　紅龍	一百零六兩五錢

油荳市 昨日滬南油市由青口來之陸萬利船一艘裝來夾荳油二百件夾生油一百件市上魯開之船牛荳油一百件均係本埠號家批銷又天津荳三百包係內路油車坊家銷路云茲錄成交各價如左

船牛荳油	每担十一兩二錢
天津黃荳	二兩九錢五分
九江黃荳	二兩七錢
漢口黃荳	二兩六錢

糧食 昨日南北各幫之米船到滬者頗湧市上銷路懈淡價尚平定茲錄開出各價如左

常萬白新	每石六元五角
錫幫機白新	六元六角
蘇同白新	六元四角
松江白新	六元四角
青角白新	六元三角
北尺白新	六元二角
黎里白新	六元一角
陳墓白新	六元一角
周莊白新	六元一角
新糙更	五元五角
機盧秈米	五元八角
蘇同羅秈	五元四角
松江羅秈	五元四角
嘉興洋秈	五元九角
常白元	六元六角
錫幫白元	六元六角
蘇同白陰	六元三角
雙轉白陰	六元三角
高小麥	五元二角
次小麥	四元四角

● 山口土價

絲市 昨日六個月期法郎匯票計三百二十八個半合銀百兩

洋商買進各絲其牌名担價列左

達昌洋行買金鶴牌頭二三號七里乾經五十担每担五百五十五兩至五百四十五兩

又買銀雙象牌七里白絲十五担每担四百七十五兩

又買藍雙象牌七里白絲十担每担四百六十五兩

又買金麒麟牌湖州白絲二十担每担四百六十五兩

又買聚福厚牌綿州黃絲十担每担三百五十兩

新時昌洋行買源記媽四牌七里大經五十担每担五百三十五兩

又買牛牌頭號七里大經十担每担五百七十兩

法昌洋行買金麒麟牌湖州白絲二十担每担四百六十五兩

又買日搭牌頭二號八繭灰經五十担每担三百二十五兩至三百零五兩

怡和洋行買黑馬牌頭二三號大經三十担每担五百六十五兩至五百四十四兩

又買紡絲牌頭二三號七里大經三十担每担五百六十五兩至五百四十五兩

● 進口洋貨

棉紗 日本綿紗昨日客幫交易有一百三四十包其十六支草包紗市上存底不足價格看好茲將行情列下

二十支藍魚紗大包	一百二十一兩半
又　福島	一百二十兩
又　二喬	一百十九兩
又　雙鹿	一百十九兩
又　財神	一百十八兩五錢
又　什錦	一百十五兩五錢
十六支藍魚大包	一百十六兩五錢
又　立馬	一百十七兩
又　三馬	一百十六兩五錢
又　雙喜	一百十二兩七五
又　[illegible]	一百十三兩五錢
又　二喬	一百十四兩五錢
又　福島	一百十五兩
又　雙鹿	一百十四兩七五
又　三圈	一百十三兩七五
又　五福	一百十三兩五錢
十六支扇面紗草包	一百十四兩
又　花蝶	一百十三兩五錢
又　三朵	一百十兩
又　廿字	一百零九兩五錢

火油 昨日收盤市價如左

老牌火油	每箱二兩三錢三分
英牌鷹油	二兩零三分
咪嚏鷹油	二兩零三分
十字鷹油	一兩九錢三分

(以上均係行盤)

● 失票一覽表 ●

參茸珠尤 海狗腎汁壯陽廣嗣金丹

武至再屯此丹專治老年陽痿少年陰虛以及精竅不固見色流精未交先洩既交不久舉而不堅洩而不射或少年誤犯手淫吞嗾神思恍惚等症服之壯陽暖腎固精補陰益命門之真火療氣血之虛寒腎經既足諸恙悉平冬不畏冷夏不畏熱髮轉勇猛發此盡歡娛夫婦愛憐從此倍篤且能可保險身體輕鬆各省治愈謝函一百餘件皆有民局郵局圖章爲證以表神售贖原價本號惟附近背牌須認明鶴香廬牌號五開間門面方是的真一開間便是假冒每盒五元每兩兩元每料一斤工本洋二十八元老年陽痿鹿茸用法不同另製雙料廣嗣金丹

上海 波路口金隆弄過絲業會館對五開間門面

崔氏瓣香廬藥室 啓

本發行所竭盡心血秘製壯陽種子廣嗣金丹方用大山吉林人參血片鹿茸虎筋海狗腎汁等品先將老年陽痿少年精竭之人一一試驗無不回天再造乃敢出而問世蓋本廬之名舉關係甚大不得不慎[illegible]

磨士醫生 印度草根藥丸

Dr Morsee Indian Root Pills

英國醫學博士磨士醫生監製印度草根藥丸洵推爲醫科中第一藥品性主潰瀉功善調理因含有緊要質料能壯肝腎催血滋調和百[illegible]可通經絡并令血輪行入周身[illegible]

其[illegible]每瓶計洋六角上海各藥房均有出售[illegible]馬路良濟藥房[illegible]英京金士鐸有限公司謹啓

保腎延年

凡人自受生以來稟賦不齊壽夭亦異欲葆其生者必先使氣體綏和方能長享遐齡人身之臟腑各有專屬而腎爲五臟之首晝夜鼓蕩不休有同工作滌除血中汚穢通利膀胱溺水然鼓蕩年久即不免虧損則全體受其影響腰背酸軟眼花耳鳴節腕浮腫小便渣滓淋濁遺洩神氣委頓斯皆腎病之兆端也人若一有此症即宜速服兜安氏保腎丸補其所虧益其所損使病根淨絕血液清潔即無病者常服是丸則氣體愈加強健面色腴潤精力充裕有返老還童之妙延年益壽之功茲將諸公證書附錄一則即知言之非謬矣

兜安氏保腎丸治愈奉天探訪局隊長朱壽予君腎虧不固四股麻木等症

朱君壽予玉照

兜安氏大醫生惠鑒啓者鄙人自光緒二十六年癸荒之後忽得腎關不固一症初亦毫不介意嗣後背骨作痛眼目昏花手足麻木夜不成寐輾轉終宵不堪困苦兼之飲不能終杯食不能連箸每晚間必作乾咳且小便前後常有流精之患屢經中西大夫調治歷服方藥弗克奏效于茲十載有奇未獲稍瘥一日偶閱報紙見登有貴醫生所秘製保腎丸廣告一則鄙人披覽至再功用甚詳爰購半打先行一試服未及數旬其疾居然若失半打服盡百病全消並覺氣體強健飲食增加足見此丸之神效眞如和緩再世扁鵲重生不愧藥到病除起死回生之譽也茲特附上病愈後肖像一紙務祈刊入報端以伸謝意專此即請台安

朱壽予頓首

各大藥房均有寄售如無從購買之處請郵寄本公司購取每瓶大洋一元二角每打大洋十二元

上海江西路B九號兜安氏西藥公司啓

"Every Picture Tells a Story."

明華公司廣告 敬招

商標

本公司開市以來承 仕商各界閨閣名媛樂爲歸用遠處函問價目者日有數十起不及一一函復謹將各種實素珠畧分大小精粗開具價目以答 盛意花樣繁多不能一一詳載定價劃一不折不扣批發面議有數種貨已經銷罄有負 惠顧不勝抱歉不日即可續到容再佈 開價目載列如後

精光
一分 白色每粒五角半至四角半
七厘五 白色每粒四角半
五厘半 黃色每粒二角七分
五厘 白色每粒二角
四厘 白色每粒三角

新光
一分六厘 一分二釐 糙身每粒三角半至三角
八厘 扁白每粒六角至五角半
七厘 六厘 滑身每粒五角半至四角半
五厘 四厘 三厘 滑身 糙身 每粒四角 二角半

扁元環面 二厘一厘 圈新每粒一角半
大號每粒八角
中號每粒六角
小號每粒四角

滴珠
頂號每粒十元
大號每粒三元
二號每粒二元至一元六角
三號每粒一元四角至一元

牛奶元
大號 小號 每對三元至一元二角

敬告紳閨閣典質留意

新近所到之實素珠驟觀與眞珠無二本公司於包手包紙上蓋有明華實素珠圖章爲憑深恐人心不古或有改串充眞及雜眞混售等事務望購珠典珠各家格外留意免至受虧 再珠業公所祇准眞珠進門抖售實素珠切勿持入公所抖銷以杜流弊特此廣告伏乞垂鑒 明華公司又啓

請批發

本公司現欲分銷北京天津廣東香港漢口奉天哈爾賓各處招人批發有願承銷者請於每日午後三點鐘至六點鐘來本公司面議本公司可酌量一地歸一家專賣並可將酌各處應銷之貨特爲定造務使承銷者得極優之利益此啓 明華公司

痰喘心悸久患不愈鑑者

浙江湖州江新公司沈邦彥君服自來血得效後之惠書

五洲大藥房主人鑒鄙人素患痰喘心悸欠寐屢經中西醫治未見獲效適承敝友 費君耘聲勸服○貴藥房人造自來血兩月前病頓失及雖承 費君指引之德實出於○貴藥房自來血之功鄙人無以爲報聊伸片言乞登報章俾海內同胞患此症者宜早購服勿疑是所至禱肅此鳴謝即請 台安 浙江湖州江新公司沈邦彥吉如甫頓

自來血價目 大瓶二元 每打二十元 小瓶一元二角 十二元 ○託局函購原班回件 全球老牌 商標每瓶附有值洋一角之認眞券 諸公光顧請認明 五彩保証書一便是的眞

總發行所上海四馬路老巡捕房對門五洲大藥房抄登

善治耳聾

廣東彭壽堂眞正第一家始得異法即愈耳聾丸○立服立愈○假冒甚多○購者宜愼○遠方託混友代辦甚妙或郵局亦可

凡患耳聾者因腎水下虧相火上炎或鬱火傷肝以致耳聾目昏腦鳴不響皆因陰虧陽僭而其病原尤在氣虧血脈不能流通呼吸不能升提氣逆則虛火向上故有耳鳴耳脹耳聾耳痛言語不聞等症本堂起首創製異傳秘方加工精製是丸專治一切耳內之症無論男女老少耳重聽二三十年老症服之立見奇效補腎補陰生津液攝納浮陽除退虛熱重者三大盒斷根輕者一大盒全愈妙在神清氣爽身強體健永無復發之患眞乃天下治耳聾之第一奇藥也近有仿冒者勿受愚每盒四元中盒二元小盒一元變料加倍取效更速如兩耳均損受傷常流膿水另條珠黃散耳數即愈每瓶五角寄費加一 一元照顧認明上海拋球場南首河南路七號洋房廣東彭壽堂託郵局函購外加寄費一成指明特效勿寄別處

大日本帝國特許商標 清國民政部驗准靈藥

亞支奶藥 尅癮最靈 民政大部 驗准銷行
日本政府 給領文憑 二十二省 烟界歡迎
方今禁烟 雷厲風行 加以烟價 已過紋銀
早戒早斷 不必因循 倘屆限滿 藥也欲停
此藥良劑 失却難尋 宜冬宜夏 性質和平
一錢烟癮 用藥一服 每服一元 包能斷癮
每打十元 大批另評 改良精製 加重參耆
一元四角 既補且靈 諸君戒烟 注意留神

上海英大馬路壽康里三白三十號席裕麒公館總經理

上海咪吔洋行經理德國名厂牌上等名色顏料廣告

本行經理德國名厂各種顏料色澤之鮮明用以染成物件歷久不變向來定價從廉 ... 本行設在上海英界四川路七十三號門牌

總立止遺精聖藥

京都天寶齋○夢遺滑精靈藥○凡購必須認明津號○此丸有中黃砥柱之力○鍊石補天之功○確有眞憑可試

凡患夢遺滑精情爲養身之本性命攸關何等鄭重每見少年多慾之人心有妄思外有巧遇心有所動腎必應之以致腎水虧耗相火妄動遺精滑泄玉門不固甚至陰虛陽虧心腎不交以致似夢非夢走陽失陰推原其故皆因酒色過度看絕流精末精滑泄見色流精中年過勤用心少年誤犯手淫酒濕蘊結心中如悶久之面黃身叟精神疲倦腰酸腿軟四肢無力若不早治將來根深蒂固望愈甚難虛損勞傷由此起矣治藥雖多對症實少本主人深悉病原竟得異人傳授良方名曰遺精必愈丸

輪船直往橫濱神戶馬崎

啓者本公司經理之廣東輪船準於十月十八日早開往橫濱神戶馬崎等埠 貴客如有裝運貨物請到 ... 位水腳格外克己恐未週知用特奉聞 ... 江西路 ... 洋行

廣肇醫院分局開幕

敬啓者海家樓分局落成謹詹十月十五日辰刻開幕敬請 諸鄉台駕臨衛禮務祈踴躍齊集曷勝榮幸 廣肇醫院同人公啓

彭壽堂半夏露功效確證

倪向操磁業年屆知命久患咳嗽之症日夜不止苦累已久屢赴蘇滬就醫時愈時發購服著名各藥又無效果自前年秋冬之交因事留申購得廣東彭壽堂化痰止咳四寶半夏露服之數日其患若失由冬及春迄未一發因續購一打攜 ...

人造自來血

諸君賜顧請認明全球商標爲記並內附五彩認眞券一張方不致悞

一國之盛衰在於民氣而一身之強弱則在於血氣 血氣者夫固強國強種之原料也現今爲鐵血相爭之時代故吾人所急宜研究而不可忽者固莫此血氣若而自來血乃適出現於今日 此自來血之方爲英國皇家醫生所定風行西土已數十年西國人民 如英國倫敦之皮皮台根已有百餘年之大藥廠 莫不珍之如寶 均皆精功製造每年銷數不下數百萬打 今本藥房用借助他山之法不憚辛勞特運原料來華 使心虧血少因而體弱無方者及早服而得益血壯體之效果 西人最精養血之法故能個個體質強壯無文武之別 我華同胞切莫輕視此自來血其中實有絕大之能力也

試驗法

世界開明萬事非有確實之證佐則萬不能道其實此自來血專增心經之血液其功補益全體亦可由試驗而得之如瘦弱之人面色紙白其血之虛也可知 服此自來血七日之後驗眼包皮之內皮則其色必能較紅 或未服自來血之前用針刺破手上之皮出血少許滴於玻片之上待既服自來血七日之後再仍如法令出血少許亦滴於玻片之上 此兩玻片相對則後玻片之血必紅於前玻片之血 此二者驗體質虧者必得也 如常人未服自來血之前先磅身體有若干重待服七日之後再磅之必能加重半磅 或未服之前先將十五磅之物用力提舉健力若何待服七日之後向者覺重今則不覺其重矣 此二證可知服自來血七日即有功效 既能加身之重量又能加增全身之力也又如心虧血虧之人步履之時每覺心跳 此自來血一月之後向者走半里即覺心跳者今則走一里而尚不覺心跳矣 又有最明之確證如房勞過度之人腎水虧斷元精必薄且冷服自來血七日之後則其精水必濃而濕 因精乃血所聚結而成血虧斯腎虧 故補血即所以補腎 以上均可顯明其功效者也更有可試驗者 乳母之乳水或不足或欠濃服此自來血七日之後則其乳水必能增濃三倍 又如婦女經水或淡或冷或早或遲或滴漏不息連月則淡者變紅且無冷痛遲早滴漏不息之患 如能常服則每月調勻必無愆期 以上一則均證明服自來血能增血液之易試驗法也

大瓶二元每打二十元 小瓶一元二角十二元 託局函購原班回件

總發行所上海四馬路老巡捕房對門 五洲大藥房 重慶分莊設立陝西街崇德店內 各埠大藥房均有經售

認明每瓶內有値洋一角之五彩認眞券一張及五彩保證書一紙